GRATIS

Diario Carioca

☆ Fundador: J. E. DE MACEDO SOARES ☆

Diretor Presidente: Horácio de Carvalho Jr. — Diretor Redator-Chefe: Danton Jobim

ANO XXIX | RIO DE JANEIRO, SABADO, 29 DE DEZEMBRO DE 1956 | N. 8.731

COFAP: AUMENTO COLEGIAL VETADO

PASSA FOME

O presidente Zuazo, quando, em visita ao Brasil, participava do banquete que lhe foi oferecido por JK. Zuazo, agora, passa fome no Poder

Zuazo em greve de fome

LA PAZ, 28 — (UP) — Em entrevista coletiva à imprensa, o presidente Hernan Siles Zuazo anunciou dramàticamente que, às 17,30 horas, entraria em greve de fome, em sinal de protesto contra as críticas que, à noite passada, na Central Operária Boliviana, elementos extremistas (comunistas) fizeram a seu plano de estabilização.

Feita a sensacional comunicação, Siles Zuazo imediatamente ordenou, cabogràficamente, o regresso do Vice-Presidente da República, Nuflo Chaves, que representa à Bolívia ante as Nações Unidas. Também comunicou sua decisão a Juan Lechin, Presidente do Congresso e segundo em linha da sucessão presidencial.

Contra a fôrça

Disse Zuazo que não renunciará nem recorrerá à fôrça, para combater a greve decretada pelos mineiros de Llallagua, e a ameaça de greve ferroviária em Uyuni, porém que se manteria firme em uma decisão pessoal de começar a greve da fome.

Acrescentou o presidente que, por temperamento e convicção, seu modo de governar é profundamente democrático, e que não se apoiará em outras fôrças que não sejam as do povo.

Justificação

"Recebi o govêrno para combater a inflação e evitar a queda das conquistas obtidas pela revolução nacional", declarou.

"Lutei para levar avante o plano de estabilização, como única solução da crise", acrescentou, e depois disse que o plano se fez em benefício do povo, e não em favor dos privilegiados.

Assinalou que as rendas atuais, incluindo a ajuda norte-americana, foram insuficientes para aumentar os salários e vencimentos, porém que "há quem procure suscitar greves, inspiradas em um repúdio injusto do plano de estabilização".

Estranhou

Por fim, declarou:

"Sofri em forma indizível, procurando manter com dignidade a ajuda americana para superar a crise, e agora encontro resistências de alguns dirigentes, que influem nas maiorias, às quais sirvo".

Pedem que negros sejam segregados

CAMDEN, WASHINGTON, BIRGMINHAM, 28 — (Condensado da UP e FP especial para o DC) — Os membros sulistas da Subcomissão de Educação da Câmara dos Representantes pediram hoje o restabelecimento da segregação racial nas escolas do Distrito de Columbia, onde fica situada a capital dos Estados Unidos, sob o pretexto, entre outros, de que há uma "grande disparidade na capacidade mental entre brancos e negros" e que êstes têm "demonstrado uma atitude sexual, nas escolas, que alarmou bastante os pais brancos".

Em Camden, Nova Jersey, cinco homens encapuçados sequestraram o diretor de uma orquestra colegial, ontem à noite, meteram-no num carro e o levaram a um local êrmo, onde o espancaram bàrbaramente. Hutchins, de 52 anos, chefe de orquestra da Camden High School declarou que seus agressores o ameaçaram de revólver e o acusaram de ter pronunciado um discurso favorável à integração racial.

INCENDIARÃO A CASA

Hutchins foi hospitalizado com várias contusões mas o seu estado não é grave. Depois de o espancarem, os sequestradores o intimaram a deixar a cidade, sob a ameaça de lhe incendiar a casa.

Acrescentou Hutchins que foi libertado somente depois de prometer que ia retirar-se da cidade. Então disseram-lhe que saísse correndo e que, caso olhasse para trás ou gritasse, seria alvejado a tiros.

O RELATÓRIO

A Subcomissão da Câmara dos Representantes apresentou suas conclusões, pedindo o restabelecimento da segregação racial nas escolas públicas de Columbia, num relatório que foi entregue ao plenário da Câmara.

A "Associação Pelo Progresso dos Homens de Côr" acusou a Subcomissão, desde o início de suas atividades, de estar sob o domínio de "fanáticos racistas". Os quatro sulistas que a integram, encontravam-se entre os 100 congressistas sulistas que, no início do corrente ano, assinaram o "Manifesto Sulista", denunciando a decisão da Suprema Côrte contra a segregação racial nas escolas públicas.

INTEGRAÇÃO FORÇADA

As conclusões da Subcomissão dizem o seguinte:

1. A integração racial nas escolas foi "muito precipitada", sem se estudar bastante os enormes problemas que iria criar.

2. A integração "forçada" acelerou "consideràvelmente" o êxodo de residentes brancos para as zonas suburbanas. Se êsse êxodo continuar em seu ritmo atual, a capital do país se converterá "numa comuni-

(Conclui na 10ª página

Hoje: 4 novos jardins

Mais quatro jardins (três novos e um remodelado) serão hoje entregues ao uso da população carioca pelo prefeito Negrão de Lima, de acôrdo com seu plano de melhoramento paisagístico do Rio de Janeiro.

Os três novos jardins estão localizados nas Praças Cruz Vermelha, Aguirre Cerda e Carmela Dutra, êste na Ilha do Governador. O jardim remodelado é o do Largo do Machado.

INQUÉRITO TERMINADO

O promotor Emerson de Lima e o delegado Aristides Ventura, quando depunham, ontem, no inquérito do jôgo

Promotor apontará policiais envolvidos no jôgo

Com a reinquirição e acareação, ontem, do promotor Emerson de Lima e coronel Carlos de Medeiros, ex-Chefes do Gabinete do Chefe de Polícia (gestão Magessi), e do comissário Aristides Ventura, ex-titular da Delegacia de Costumes e Diversões, está pràticamente concluído o trabalho de investigação da Comissão de Inquérito do Jôgo, devendo o seu Presidente, promotor Jefferson Machado, iniciar nos próximos dias a indiciação dos policiais envolvidos no escândalo da jogatina no Rio de Janeiro.

— Impus como condição principal para assumir a chefia do gabinete do general Augusto Magessi a minha não interferência nas transferências de policiais para a DCD — declarou, ontem, perante a Comissão de Inquérito do Jôgo, o promotor Emerson de Lima, que ainda disse "sentir-se enojado tôda a vez que se fala da corrupção que lavrava naquela delegacia especializada".

MEDEIROS ERA OUVIDO

Da acareação entre o promotor Emerson de Lima e o cel. Carlos de Medeiros, a Comissão de Inquérito concluiu que o primeiro não era ouvido sôbre transferência para a DCD, porque não queria, mas o segundo, coronel Carlos, era consultado pelo general Augusto Magessi tôda a vez que aparecia um pedido de remoção de funcionário policial para aquela especializada. Nenhum dos ex-Chefes do Gabinete do Chefe de Polícia soube, entretanto, pormenorizar o processo de transferência (documentada) dos policiais.

O comissário Aristides Ventura, atual delegado do 25.º D. P. (Ilha do Governador) desmentiu que tivesse solicitado demissão da DCD em virtude do "estouro" de cassino clandestino por policiais da Delegacia de Vigilância, uma vez que pedira exoneração muito tempo antes. Refutou, igualmente, o depoimento do promotor Emerson de Lima, de que a DCD fazia-se "omissa" e que por isso êle, Emerson de Lima, ordenou a batida pela Delegacia de Vigilância no cassino clandestino.

O comissário Ventura declarou que permanecia, diàriamente, até às 2 horas da madrugada, na DCD, o que o coronel Carlos de Medeiros confirmou. E terminou dizendo que solicitou demissão da DCD em consequência de uma campanha contra êle iniciada pelo jornalista Cordeiro de Oliveira, do "Correio da Manhã", "duas vêzes processado por furto, quando servia no Campo dos Afonsos".

Alkmim quer fraudes cambiais apuradas já

O Ministro da Fazenda determinou ao Diretor das Rendas Aduaneiras seja dada rápida instrução ao processo administrativo instaurado, de ordem do dr. José Maria de Alkmim, para apuração de fraudes cambiais nos despachos de importação de mercadorias desembaraçadas na Alfândega em virtude de sentenças judiciais.

Essa informação foi prestada ontem ao D.Cº pelo sr. Castro Viana, Diretor Geral da Fazenda, o qual assegurou que, dentro de poucos dias, o processo deverá ser submetido à decisão da autoridade superior, isto é, do titular da pasta da Fazenda.

ONDE SE ENCONTRA

— O processo em causa foi encaminhado, aos 6 de novembro último, ao Diretor das Rendas Aduaneiras — disse-nos o sr. Castro Viana —, para, de acôrdo com as normas usuais, dar o seu parecer sôbre a conclusão a que chegou a respectiva comissão de inquérito".

— Acaba o Ministro da Fazenda de recomendar-me providências junto àquele órgão aduaneiro, no sentido de serem adotadas tôdas as medidas necessárias à rápida instrução dêsse processo, que, pelo seu volume e importância, exige estudos demorados".

Mindello muda sua posição

Mudando de ponto de vista, com relação ao aumento dos preços do ensino, o coronel Frederico Mindelo, Presidente da COFAP, declarou ao D.C. que, mesmo contando com a intervenção da Justiça, já agora está inclinado a intervir no caso do aumento das anuidades escolares.

"Não é possível cruzar os braços diante da ameaça que, consumada, virá concorrer para aumentar o já exacerbado custo de vida, e isso no momento mesmo que o Govêrno promete influir para o seu rebaixamento", acrescentou o coronel Mindelo.

NOTRE DAME JÁ AUMENTOU

Rogando a Deus pela felicidade dos pais dos seus alunos, o Colégio Notre Dame (Ipanema) enviou-lhes uma carta-circular, na qual se observa que os preços do ensino, para 1957, naquele estabelecimento, foram majorados em cêrca de 30%, o que confirma, inteiramente, a notícia ontem publicada em primeira mão pelo DIÁRIO CARIOCA.

A carta-circular do Colégio Notre Dame, que não faz referência a qualquer aumetno (apresentando, entretanto, cifras altamente esclarecedoras), revela que o preço do seu ensino, para 1957, foi majorado de mil e 600 cruzeiros, uma vez que as alunas do Curso Científico, por exemplo, que pagaram, em 1956, 6 mil e 400 cruzeiros de anuidade, terão de pagar, no próximo ano, justamente 8 mil cruzeiros.

CURSO GINASIAL

Também a anuidade do curso ginasial foi majorada pelo Colégio Notre Dame. As ginasianas daquêle estabelecimento terão de pagar, no próximo ano, 7 mil e 200 cruzeiros, o que representa, igualmente, um acréscimo de cêrca de 30% sôbre o preço do corrente ano, que foi de 5 mil e 600 cruzeiros.

A anuidade das alunas, no Colégio Notre Dame deverá ser paga, em 1957, em 4 prestações: a primeira no ato da matrícula, que termina no dia 31 de dezembro de 1956; a segunda em março; a terceira, em junho; e a quarta, em setembro de 1957.

O TEMPO

Temperatura: Em elevação.

Ventos: Sul a Este fracos a moderados.

Máxima: 28,9.

Mínima: 17,5.

Comunistas lançam programa de agitação

O Comitê Regional do Partido Comunista (Distrito Federal) está reunido em um município do Estado do Rio, elaborando planos para o desenvolvimento de intensa campanha de agitação popular, com o objetivo de evitar que o Brasil permita a instalação do pretendido pôsto de observação norte-americano na Ilha de Fernando de Noronha.

Os membros do Comitê traçarão, também, planos visando à tomada de postos chaves do Partido Trabalhista Brasileiro, através de elementos simpatizantes, que desfrutam algum prestígio nas hostes petebistas.

AGITAÇÃO DE MASSA

As tarefas de agitação comunista deverão ser iniciadas, segundo os planos do comitê pela frente estudantil, que promoverá campanhas de rua para mobilização de representantes dos mais diversos setores sociais do país.

Os planos comunistas prevêm ainda a mobilização de todos os parlamentares que (embora não pertençam ao partido) tenham se manifestado contra as pretensões norte-americanas no Brasil. Êsses parlamentares serão convidados a prestar entrevistas e lançar protestos no Congresso Nacional contra a instalação do pôsto em Fernando de Noronha.

ORGANISMOS DE BASE

Logo após a reunião do Comitê Regional, os organismos de base do PCB no Distrito Federal serão convocados para lançar os ativistas nas campanhas de rua em protesto contra qualquer atitude do govêrno em favor da vinda de técnicos dos Estados Unidos para Fernando de Noronha.

Todos os comunistas, infiltrados nos demais partidos políticos, terão instruções para agitar a questão de Fernando de Noronha, levando as massas populares à rua, através de comícios, passeatas e outras manifestações típicas.

D. HELDER

Reunirá seus favelados num grande e importante Congresso, para a solução do problema de todos

Favelas de D. Helder: Congresso

Um Congresso diferente — denominado Congresso dos Favelados — está convocado para o próximo dia 6 de janeiro, às 15 horas, no Teatro João Caetano, pela Cruzada São Sebastião, dirigida por Dom Helder Câmara, Bispo-Auxiliar do Rio de Janeiro e que vem dedicando o melhor de seus esforços ao problema das favelas cariocas.

Para que a Assembléia obtenha pleno êxito, dom Helder já promoveu nada menos de 5 Congressos Regionais, abrangendo mais de 100 favelas existentes no Rio que agora se farão representar no conclave final através verdadeiros líderes dos morros das Zonas Sul, Norte, Centro, da Central do Brasil e da Leopoldina.

Organização

Declarou Dom Helder Câmara ao DIARIO CARIOCA que o Congresso do dia 6 será composto por Comitês de Favelas, cada um constituído de 3 membros que terão seus lugares reservados nas frizas, camarotes e poltronas do teatro.

Debates

Acrescentou o idealizador da Cruzada São Sebastião que no Congresso serão tratados os mais variados assuntos sôbre favelas, desde os problemas familiares até a urbanização das mesmas, em debates ordeiros e bastante produtivos, com base nas Assembléias Regionais.

BANCO DE CRÉDITO REAL DE MINAS GERAIS S.A.
Fundado em 1889
67 ANOS DE BONS SERVIÇOS

★ Salve a Oposição! ★

Não é de hoje que a UDN, como uma solteirona revessa, vem se esfregando no Govêrno, ora ameaçando os mais caluniosos escândalos, ora multiplicando promessas de ser boazinha e carinhosa. O sr. Juscelino Kubitschek tem se mostrado irredutível, ainda que, uma vez por outra, passe a mão no couro da furiosa matrona

Agora mesmo, depois do discurso do Natal, o Presidente da República reafirmou o seu alto espírito público, na entrevista que concedeu ao vespertino "Ultima Hora". O seu desejo é desarmar os ódios e perseguições que repontam dos episódios mais ácidos da campanha presidencial. Mas isso não quer dizer que o seu desejo seja riscar a oposição parlamentar e jornalística que julga indispensável ao bom funcionamento do regime, vigiando eficazmente os atos dos agentes do Poder Executivo.

Entretanto, o líder da bancada udenista da Câmara insiste, com a costumeira untuosidade, em insinuar que o sr. Juscelino Kubitschek formulara um apêlo à longanimidade oposicionista, acenando-lhe, por outro lado, com favores e acomodações partidárias. E então, o doutor Arinos discorre sôbre as diferenças específicas entre união e unidade, o que na verdade não diferencia nada, pois tanto união como unidade são caminhos que levam direitinho à participação no Govêrno, partilhando de suas pesadas responsabilidades. Todavia, o sr. Juscelino Kubitschek tem sido claro e positivo na sua maneira de considerar a oposição, que na respectiva trincheira pode ser muito útil, o que não acontece quando, em vez de criticar e comentar, mete-se a conspirar, procurando insistentemente, por meio de calúnias e difamações, criar no país um ambiente de inquietação.

O Presidente da República tem repetido: 'oposição sim; conspiração não". A oposição é uma atitude constitucional e democrática, pois preserva a liberdade de exame, e sustenta a ordem legal. A conspiração, do seu lado, é uma atitude sediciosa e hipócrita, como vemos nos dois exemplos que estamos citando: o dos governadores Cordeiro de Farias e Jânio Quadros. O primeiro não perde vasa de se entender com os mais ativos agentes do golpismo, quer em Pernambuco, quer aqui no Rio. Entretanto, o bravo general não cessa de pedir favores ao Govêrno Federal, favores que lhe permitam consolidar seu prestígio político no Estado e sua fôrça militar em todo o país. E como o dinheiro é o nervo da guerra, não admira que Cordeiro alongue os olhos para a caixinha da economia açucareira. Quanto ao Jânio Quadros, o negócio fia mais fino. Depois do famoso discurso de São José dos Campos, que foi um desafio de inépcias e grosserias ao Chefe da Nação, o zarolho tentou, por vários meios, desmanchar o escândalo, amedrontado com o pêso do Federal na intriga política em tôrno da próxima eleição prefeitural paulistana. Para isso, Jânio já mobilizou dona Eloá, a menina Tutu e o papai Gabriel. Não satisfeito com a tentativa de utilização política de sua família, Jânio veio-nos agora com um pedido choroso mas direto. Vai-se dar uma vaga na diretoria do Banco Nacional de Crédito Cooperativo e, então, Jânio alega os direitos de São Paulo a cooperar na administração Federal, em especial no ramo cooperativista, extraordinàriamente desenvolvido em São Paulo. Até aí tudo iria muito bem, pois pleitear por São Paulo no círculo das atividades nacionais é dever precípuo de todo governante ou administrador. Mas o Catão dos Campos Elíseos tem ôlho fundo e por isso chora cedo. O que êle quer, na verdade, é um emprêgo para o seu amigo Ciro Werneck de Sousa e Silva e por isso adianta-se a fazer o seu pedido ao Presidente da República.

Acontece, porém, que ainda ontem mesmo, o Presidente fêz as recomendações mais expressas e urgentes contra o empreguismo. Existem, nas repartições federais quase cem mil vagas que não serão preenchidas. Será que o sr. Juscelino Kubitschek vai cair no paco, fortalecendo o seu inimigo comprovado, nas vésperas de um pleito que vai decidir a sorte política do inveterado conspirador?

O apêlo do primeiro mandatário da República é para que a Oposição se mantenha no seu papel constitucional, com decôro e dignidade. Quanto a pôr alpiste na gaiola da UDN, é outra história. O partido é indispensável como exemplo e roteiro. Exemplo, para que nenhum outro o imite; roteiro, para que todos procurem o caminho oposto ao que leva fatalmente à derrota nas urnas.

J. E. DE MACEDO SOARES

SUGAR, LENTO MAS PESADO

GREENWOOD LAKE, N.Y. — O campeão mundial de pesos-médios, Ray "Sugar" Robinson, aparece na foto medindo a velocidade e o pêso de seu possante sôco, num aparelho eltrônico. "Sugar" que tentará manter seu título, dia 2, contra Gene Fullmer, verificou que seu murro tem só a metade da velocidade desenvolvida pelos do challenger (que soca a 100 km por hora), mas, em compensação, pesa mais 240 libras que o do outro, que totaliza apenas 1.260.
(Foto INP-DC, por via aérea)

"SÃO PAULO"
COMPANHIA NACIONAL DE SEGUROS DE VIDA
DIRETORES
Dr. José Maria Whitaker
Dr. Erasmo Teixeira de Assumpção
Dr. José Carlos de Macedo Soares
Sede — Rua 15 de Novembro, 324 — São Paulo
Sucursal no Rio de Janeiro — Av. Rio Branco, 173 — 10.º andar

RÚSSIA COMEÇA A RETIRAR TROPAS DA HÚNGRIA

Tenta repetir seu sucesso na crise polonesa

BUDAPESTE e VIENA, 28 — (Condensado da UP e FP especial para o DC) — Segundo informações colhidas em fontes aquarteladas na Hungria, transferindo-se para a Rússia. Essa retirada representa uma redução de 25% da poderosa fôrça armada concentrada no território húngaro em outubro último, para esmagar a revolução contra o regime comunista.

Informações autorizadas dizem que 127 trens conduziram tanques, tropas e abastecimentos para o outro lado da fronteira russo-húngara e que a evacuação prossegue. Acredita-se que a retirada das fôrças soviéticas se relaciona com um plano de dar forma na Hungria a um Govêrno que se apresentará como regime comunista de novas projeções, conforme o que se fêz na Polônia com Gomulka.

OPERÁRIOS EXIGEM

Os trabalhadores húngaros voltaram a se opôr extensivamente ao govêrno Janos Kadar. Os operários siderúrgicos da grande usina de Csepel apresentaram enérgicas exigências ao premier-títere.

Os trabalhadores demonstraram a Kadar enorme indignação pela ordem do govêrno dada às vésperas do Natal, que deixou apenas 4.000 operários com salários integrais. Os restantes estão recebendo meio-salário e muitos não recebem nada, sob a alegação de que não há trabalho em virtude da falta de carvão e energia.

Não terão alimento

A nova polícia organizada pelo premier Janos Kadar continua ocupando as grandes fábricas de aço de Csepel, controlando-as inteiramente. A situação dessa usina é crítica em face da escassez de combustível e energia elétrica. Sòmente se efetuam trabalhos de reparação nas usinas.

Não se permitiu aos jornalistas estrangeiros visitar as fábricas de Budapest ou de qualquer outra parte do país. Mas afirma-se que a situação reinante nas outras fábricas da Hungria é semelhante à da usina de Csepel. A rádio de Budapest disse que o govêrno não dará alimentos aos trabalhadores das fábricas inativas.

Confirmação oficial

A rádio de Budapest admitiu que uma delegação de trabalhadores da usina siderúrgica de Csepel conferenciou ontem com os representantes do premier Janos Kadar. Não foram dados detalhes sôbre a conferência mas a emissora disse que o sr. Kadar respondeu às perguntas dos operários.

Anunciou a mesma emissora que, em razão da falta de energia elétrica, e da partida de mais de um têrço dos mineiros durante a insurreição, a exploração das minas de urânio na região de Pecs cessou quase por completo. Certo número de mineiros será licenciado, e convidado a se dirigir para as minas de carvão, acentua a referida emissora.

Manifesto de escritores

— A revolução de 23 de outubro é a "fonte que nasceu dos sofrimentos e do desejo de liberdade do povo húngaro", declara a Associação dos escritores húngaros, com um manifesto que aprovou quando de sua reunião, hoje, em Budapeste.

"É com amargura, prossegue o manifesto, que dizemos que o govêrno soviético cometeu um êrro histórico quando tingiu de sangue a água de nossa fonte... ousamos pretender que virá o tempo em que a potência desviada se arrependerá de sua falta".

População anticomunista

Segundo viajantes chegados a essa capital, teriam se verificado incidentes numa localidade do "comitat" de Vezprem. No momento em que representantes do Partido Comunista Húngaro procuravam restabelecer a seção dêsse Partido, a população local quis impedi-los e entrou em choque com as fôrças de polícia.

Ao mesmo tempo, alguns cidadãos tocaram os sinos da igreja para chamar os habitantes das localidades vizinhas em seu socorro. Estourou uma desordem geral. Finalmente, os representantes do Partido Comunista resolveram se retirar sem dar cumprimento ao seu intento.

Processos sensacionais

Soube-se que a Alta Côrte da Hungria publicará dentro em pouco o ato de acusação contra Mikhail Farkab, um dos ministros do govêrno "stalinista" Rakosi-Geroe. Depois da derrubada êsse govêrno pela revolução húngara de outubro, Farkab foi para a prisão. Em troca, Rakosi e Geroe pediram e obtiveram asilo na União Soviética.

O jornal "Nepakarat" precisa que ao mesmo tempo que Mikhail Farkas, seu filho Wladimir e vários "oficiais de alta categoria" da polícia política serão levados perante a Côrte Suprema. "A camarilha Rakosi-Geroe-Farkas" deve responder pelos males que causou à Hungria durante tantos anos", acrescenta o "Nepakarat".

Tanques desaparecem

Os observadores ocidentais estão de acôrdo em que os russos decidiram sair de Budapeste e aceder à formação de um Govêrno húngaro semelhante ao da Polônia. Opinam que essa decisão pode ter sido discutida e adotada na última reunião do Comitê Central do Partido Comunista Soviético.

Aumentam os indícios que corroboram a impressão dos observadores. A grande quantidade de tanques soviéticos, que esmagaram a revolução, já desapareceu das ruas de Budapeste. E o número de tanques que montam guarda a edifícios públicos, como o Parlamento e o da avariada estação de rádio, foi radicalmente reduzido. Também foram suprimidas nas ruas as patrulhas de carros blindados.

Kadar se empenha

Informações fidedignas dos círculos políticos dizem que o primeiro ministro, Janos Kadar, está tratando presentemente de acelerar o que se chama a "ampliação" da base do Govêrno em entrevistas com os políticos não comunistas.

Kadar pediu aos mais destacados economistas, qualquer que seja sua ideologia política, que formulem um plano econômico para prevenir uma catástrofe econômica, como resultado da revolução. O único diário vespertino de Budapeste, "Esti Hirlap", prognostica a ressurreição da iniciativa comercial privada, e diz que se expedirão licenças "de acôrdo com as necessidades da população".

Novo Livro-Branco

O departamento de informação do Govêrno húngaro publicará, durante o mês de janeiro, um segundo "Livro Branco" sôbre "o papel dos contra-revolucionários durante os acontecimentos de outubro na Hungria", anunciou o órgão central do Partido Comunista austríaco, "Oesterreichische Volksstimme".

Anuncia a emissora de Moscou, que elementos chamados de "contra-revolucionários, fortemente armados", foram recentemente presos nos arredores de Budapeste, por unidades de segurança húngaras. Êsse bando, formado em fins de outubro, praticou, segundo a emissora de Moscou, "assassínios, pilhagens e roubos". Foram igualmente presos e executados numerosas pessoas "sob o pretexto de que resistiram aos serviços da Segurança Pública".

Partido operário

Em entrevista concedida ao correspondente da agência telegráfica tcheca "C. T. K.", o sr. Joseph Nemeti, Chefe do Departamento de Organização da Comissão Central do Partido Operário Socialista Húngaro, deu as primeiras informações precisas, oficiais, sôbre os efetivos dêsse partido, que se elevam atualmente a perto de 96.000 membros.

"Êsses partidários, indicou, constituem elementos provados e formam a sólida armadura do novo partido". O Partido dos Trabalhadores Húngaros, que cedeu lugar ao novo partido, contava em suas fileiras perto de 900.000 membros.

Fogo na árvore de Natal matou duas crianças

FITZGERALD (Geórgia), 28 (FP) — Duas crianças, de dois anos e de treze meses, foram mortas, hoje, nesta cidade, num incêndio provocado por um curto-circuito ocorrido na iluminação de árvore de Natal.

Três outras crianças foram salvas por uma menina de nove anos, que conseguiu fazê-las sair a tempo de casa.

ACUMULADORES VULCANIA S. A., cumprimenta seus amigos e clientes, formulando votos de BOAS FESTAS e um próspero ANO NOVO

Distribuidores: LUMINAR S. A.

Rua General Bruce, 369 — Telefone 48-5820

VELASCO DESCOBRE A CHINA

HONG-KONG — "Não é possível continuar ignorando um grande país como a China" — declarou o senador brasileiro Domingos Velasco, ao ser cumprimentado, (foto) em Hong-Kong, por um correspondente do INS. O sr. Velasco — que acaba de descobrir a China e promete revelar êsse país aos seus eleitores, tão logo retorne ao Brasil — depois de esclarecer ao correspondente que não é comunista, declarou-se sobremaneira impressionado com a desconhecida China. (Foto INP-DC, aérea).

Alarma na terra do cinema

MALIBU e LOS ANGELES, 28 (condensado da UP e FP, especial para o DC) — O governador da Califórnia proclamou, hoje, o estado de alarma no distrito de Los Angeles, onde há três dias lavra gigantesco incêndio que, impelido por um vento de 150 quilômetros à hora, se alastra pela região, atingindo proporções de calamidade.

A proclamação foi feita ao irromperem dois novos incêndios, com idêntica violência, em outros locais, ainda que um dêles atingiu o luxuoso bairro de Bel Air. Os prejuízos já ascendem a 60 milhões de dólares e milhares de famílias tiveram de ser evacuadas da região.

Vilas luxuosas

O fogo irrompera ontem nas colinas de Santa Mônica e ràpidamente se propagou por um "perímetro de 30 quilômetros, apesar dos esforços de 1.200 bombeiros e da mobilização inclusive de aviões-tanques que lançam dissoluções químicas sôbre o mato e arbustos em chamas.

O fracasso do combate às chamas em grande parte é devido ao vento de 150 quilômetros por hora. As fagulhas levadas pelo vento incendiaram, hoje, as vizinhanças do povoado de Malibu, onde grande número de artistas cinematográficos possuem luxuosíssimas vilas. Tôdas as residências dêsse local foram evacuadas.

Fumaça afugenta

— Há tanta fumaça que não podemos enviar os bombeiros para o local do novo incêndio — disse o comandante dos bombeiros de Los Angeles, referindo-se ao incêndio irrompido hoje perto de Hume Tract e que, em menos de 3 horas, já destruiu 500 hectares de árvores e destruiu 10 casas.

O comandante dos bombeiros, Keith Klinger, declarou que é impossível predizer quando o fogo será dominado, acrescentando que poderão passar mais 3 ou 4 dias sem que as chamas sejam vencidas.

Terceiro incêndio

Um terceiro incêndio irrompeu a menos de 30 kms de Malibu, no distrito particular de Bel Air. As chamas já destruíram mais de 12.000 hectares de bosques, destruindo mais de 60 residências particulares, entre as quais numerosas de membros da colônia cinematográfica, em "estado de desastre".

Para Bel Air foram enviadas 12 companhias do Corpo de Bombeiros de Los Angeles para combater as chamas. Até o momento não há vítimas. Permanecem desconhecidas as causas dos incêndios, mas a segunda região está afetada (tida como mais provável) de ter o fogo sido ateado propositadamente.

Hotel ameaçado

Em Malibu, as chamas, depois de destruírem 10.000 hectares de bosques, invadiram, esta manhã, as ruas da colônia de artistas, destruindo algumas residências de luxo e a poucos metros do luxuoso Hotel Malibu Sands, avaliado em mais de 350.000 dólares.

As chamas, das montanhas de Santa Mônica, penetraram num setor comercial, que foi totalmente evacuado. Os bombeiros, completamente esgotados, se colocaram nos telhados das residências para defendê-las.

Cidade salva

Com a mobilização de amplos recursos e sendo lançados fortes jorros dágua sôbre as casas e edifícios acredita-se que foram salvas tôdas as estruturas da zona. Durante alguns minutos as chamas atravessam as ruas da colônia e prosseguiram em sua caminhada de destruição nas colinas próximas.

O Hotel Malibu Sands, que foi evacuado, se encontrava em meio do caminho seguido pelo fogo, mas seus empregados estabeleceram um cordão em tôrno do edifício sufocando as chamas que continuaram mais adiante, pondo em perigo um mosteiro franciscano, denominado Retiro Serra, de onde tôdas as pessoas ali residentes foram evacuadas.

Combate ao fogo

Ao fazer sua proclamação do "estado de alarma" no Distrito de Los Angeles, o Governador da Califórnia determinou a mobilização de todos os recursos do Estado para o combate ao fogo, que serão empregados para a extinção dos três incêndios que continuam a se alastrar de maneira impressionante.

Segundo se disse, o governador teria, também, solicitado a ajuda Federal para impedir a destruição de grande região da Califórnia, uma vez que o vento continua impedindo o domínio das chamas pelos bombeiros. Contingentes da Marinha e aviões da Fôrça Aérea estão emprestando valiosa colaboração na luta contra o fogo.

Assinados ontem oito tratados entre Brasil e Uruguai

MONTEVIDÉU, 28 — (UP-DC) — O Brasil e o Uruguai assinaram, hoje, oito tratados e declarações, em solene cerimônia realizada no Ministério das Relações Exteriores. O Tratado de Comércio e Navegação foi o primeiro a ser assinado pelos chanceleres J. C. de Macedo Soares, do Brasil, e Francisco Gamarra, do Uruguai.

Em seguida os dois chanceleres assinaram: um acôrdo sôbre transportes; um convênio cultural; uma declaração conjunta sôbre a ponte internacional do Rio Ucareim, que unirá as cidades de Artigas e Quarani; uma troca de notas sôbre o funcionamento das comissões uruguaio-brasileiras e uma declaração conjunta sôbre o comércio fronteiriço e repressão ao tráfico ilegal de mercadorias.

DIA FESTIVO

Gamarra manifestou, imediatamente depois da assinatura, que os tratados beneficiarão em alto grau a economia dos dois países.

Macedo Soares expressou a mesma opinião de Gamarra e acrescentou: "Este é um verdadeiro dia festivo nas relações entre nossas pátrias".

Maior conhecimento

O Chanceler brasileiro elogiou, particularmente, o convênio cultural, que "permitirá que nossos povos se conheçam melhor". Macedo Soares pediu a Gamarra que transmitisse a Alberto Zubiria, Presidente do Conselho Nacional de Govêrno do Uruguai, os votos do Presidente brasileiro, Juscelino Kubitschek, "por sua felicidade pessoal e a grandeza e prosperidade da grande nação uruguaia".

A Academia Nacional de Letras do Uruguai realizou uma sessão plenária e pública em homenagem ao Ministro brasileiro. O professor Raul Monteiro Bustamante, presidente da Academia, deu as boas vindas ao Ministro, dizendo que o ilustre visitante era "destacado intelectual e estadista".

Sócio honorário

O Arcebispo de Montevidéu, monsenhor dr. Antônio Maria Barbieri, compareceu, juntamente com a diretoria do Clube Católico do Uruguai, à Embaixada brasileira para entregar ao chanceler Macedo Soares uma medalha de honra do clube e notificá-lo de que havia sido eleito sócio honorário da citada agremiação.

O chanceler J.C. de Macedo Soares, ofereceu, hoje, um banquete em homenagem ao Chanceler do Uruguai, sr. Francisco Gamarra, a que estiveram presentes os membros do corpo diplomático e destacadas personalidades dos círculos bancários e comerciais. Entre os presentes figuravam o Ministro da Defesa, sr. Florentino Guimarães; o Ministro da Educação, prof. Clement Ruggia; senador Jaime Saltey; Glauco Segovia; o Embaixador do Uruguai no Brasil; embaixador Giordano Echer e o sr. Hugo Surraco Cantera, Presidente da Câmara de Comércio Uruguaio-Brasileira.

Elogio aos tratados

Num longo editorial o diário colorado independente "La Mañana" destacou, hoje, a importância dos tratados firmados pelo Uruguai e Brasil, especialmente o convênio comercial, do qual diz que "recolhe tôdas as experiências dos documentos anteriores".

Após algumas considerações, o jornal afirma que "tudo parece indicar que se está progredindo no sentido da implantação de novas modalidades mais adequadas às aspirações de ambos os países, a fim de que possibilitem e estimulem o crescimento do tráfego comercial, contido e dificultado muitas vêzes por incompreensão ou miopia dos que intervieram na determinação de suas condições".

Economia complementares

Mais adiante, diz o artigo: «Entrementes, o intercâmbio se move sob o impulso de fatores naturais e poderosíssimos que seria tôrpe é difícil pretender dificultar. O Uruguai e o Brasil têm economias complementares, no que se refere a grande capacidade de produção e às necessidades de consumo».

Após referir-se ao contrabando nas fronteiras, diz «La Mañana»: «Esta é uma situação que deve ser encarada com realismo, dando ao intercâmbio as facilidades que exige e procurando orientá-lo de maneira a beneficiar, no grau máximo possível, a expansão econômica de ambos os países.

Mercado excelente

Para isto, é necessário reconhecer, de nossa parte, que o Brasil, com 60 milhões de habitantes e um rápido progresso, é um mercado excelente para nossa produção e capaz de fornecer-nos uma parte fundamental de nossas necessidades de importação.

«De sua parte, o Brasil deve compreender que a manutenção de um elevado intercâmbio com o Uruguai é uma solução mais eficaz e vantajosa do que uma proteção exagerada a certos produtos brasileiros, cujas possibilidades de abastecer as crescentes necessidades de seu país parecem remotas e virtualmente inatingíveis».

MOVIMENTO DE LIBERTAÇÃO DOS GALISTAS

S. PAULO, 28 (Asapress — DC) — continuam sucedendo-se os pedidos de habeas-corpus impetrados na Justiça por patrocinadores de rinhas de galos, contra o ato do Governador do Estado que proibiu a prática dêsses espetáculos em todo o território do Estado de São Paulo.

A mais recente ordem de habeas-corpus foi impetrada por interessados da cidade de Tietê. O Juiz dessa comarca, a exemplo de seus colegas de outras cidades, indeferiu o pedido, por entender que as rinhas de galo constituem, realmente, uma contravenção.

Protesto contra venda de trigo dos EE. UU. ao Brasil

BUENOS AIRES e WASHINGTON, 28 — (UP — FP-DC) — A Embaixada Argentina em Washington apresentou um protesto junto ao Departamento de Estado e à Organização de Alimentação e Agricultura da ONU contra o novo convênio para a exportação de trigo dos Estados Unidos para o Brasil.

A queixa se baseia nas informações de que o Brasil receberá 1 milhão e oitocentas mil toneladas de trigo americano, que serão pagas em cruzeiros. Dessa importância, 85% serão empregados em investimentos públicos no Brasil. O protesto argentino diz que tal operação afeta êsse país em sua condição de abastecedor habitual de trigo ao Brasil.

QUESTÃO DE PRINCÍPIO

As mesmas fontes acrescentam que o protesto foi apresentado não tanto por causa das 1.800 mil toneladas de trigo que os EE.UU. venderão ao Brasil, mas por uma questão de princípios.

Manifestaram as citadas fontes o temor de que, embora na atualidade o convênio não afete a quota de 1.200 mil toneladas anuais de que goza a Argentina em virtude de seu tratado com o Brasil, poderá mais tarde impedir a realização das esperanças argentinas de aumentar a exportação de trigo para seus mercados tradicionais do Brasil e outros países vizinhos.

Chile também

Recorda-se, a propósito, que informações procedentes do Chile também mencionam que o citado país obteria mais trigo dos Estados Unidos e não, como de costume, da Argentina.

Os funcionários não negaram que êsses convênios são muito vantajosos para os recipiendários, porém se apressaram a declarar que o protesto é uma questão de forma, e não uma atitude inamistosa para com os Estados Unidos. Deram também a entender que o protesto foi vazado numa linguagem muito menos enérgica do que a empregada pelo Canadá em seu recente protesto contra o "dumping" norte-americano de excedentes de trigo no exterior.

Críticas da China Comunista à linha iugoslava

TÓQUIO, 28 — (UP) — A China Comunista expressou hoje seu firme apoio à União Soviética e advertiu os governantes iugoslavos de que seus políticos estão conduzindo a uma divisão do movimento comunista.

A Rádio Peiping propalou um resumo de um artigo de 14.000 palavras publicado pelo órgão oficial "Diário do Povo", que anuncia os pareceres do Govêrno sôbre os acontecimentos ocorridos ùltimamente na órbita comunista. Defende a "ação correta adotada pela União Soviética para ajudar as fôrças socialistas na Hungria".

CONTRA A AUTONOMIA

Ademais, apoia firmemente a pretensão soviética de dirigir o comunismo internacional, em oposição ao credo do presidente Tito, da Iugoslávia, de que cada nação comunista deve determinar seu próprio caminho e sua política.

Ao atacar o presidente Tito os comunistas chineses, assim como os órgãos soviéticos, estão empenhados em uma batalha ideológica de violentas palavras com os jornais iugoslavos.

Discussão fraternal

Segundo o "Diário do Povo", as afirmações iugoslavas de que há necessidade de uma "completa modificação" na Hungria, sòmente conduziriam a uma contra-revolução" "É evidente" — acrescenta — "que os camaradas iugoslavos vão longe demais

Mesmo quando algumas de suas críticas aos partidos irmãos seja razoável, a posição básica e o método que adotam infringem os princípios da discussão fraternal".

Fatalidade

Mais adiante, diz o jornal: "A União Soviética tem sido o centro do movimento comunista internacional, devido ao fato de que foi o primeiro país socialista triunfante, é o mais poderoso país do campo socialista desde que surgiu, capaz de dar a ajuda mais significativa a outros países socialistas e aos povos dos diversos países do mundo capitalista.

Isto não é o resultado da decisão arbitrária de alguém senão o resultado natural de condições históricas".

EE. UU. e Rússia trocam de campo no Oriente-Médio

CAIRO e TEL AVIV, 28 — (UP — FP-DC) — Os Estados Unidos tiveram reação desfavorável ante a recente nota de Israel, dando conta de novos ataques dos "fedayan" egípcios a cidades israelenses. Por sua vez, a Rússia, que tinha retirado seu Embaixador em Tel Aviv em consequência do ataque israelense ao Egito, decidiu enviar novamente seu representante a Israel.

Tais atitudes indicam, segundo os observadores, um movimento simultâneo, na União Soviética e nos Estados Unidos, para recompor suas posições no Oriente-Médio, passada a fase aguda da crise de Suez.

BEN-GURION DESGOSTOSO

Fontes autorizadas disseram hoje que o Primeiro Ministro de Israel, sr. David Ben-Gurion, se encontra desgostoso com os indícios de que o govêrno dos Estados Unidos está adotando uma atitude de frieza para com o seu país.

Essas fontes disseram que a nova atitude norte-americana ficou demonstrada com a reação desfavorável de Washington ante a recente nota de Israel, dando conta de novos ataques dos "feayeen" egípcios à cidades israelenses

Embaixador russo

Funcionários de Israel opinaram que essa mudança é o prelúdio de uma nova campanha norte-americana para conquistar a simpatia do Presidente do Egito, Gamal Abdel Nasser.

Por outro lado, sabe-se que a União Soviética decidiu enviar novamente seu embaixador a Tel Aviv. A União Soviética retirou seu embaixador em consequência do ataque israelense ao Egito.

Médicos britânicos reivindicam melhores vencimentos

LONDRES, 28 (UP) — Cêrca de 40.000 médicos britânicos ameaçam abandonar a organização de Saúde Pública do Govêrno a menos que êste lhes conceda um aumento de 24% em seus vencimentos.

Cêrca de 22.000 médicos clínicos e 18.000 consultantes bem como o pessoal de hospitais estão envolvidos na disputa que deverá ser solucionada dentro de uma semana, a partir de hoje, quando os dirigentes dos médicos e os funcionários do govêrno realizarão uma reunião a fim de discutir as reivindicações dos profissionais.

A Associação Médica Britânica declarou ontem à noite que a greve contra o Serviço de Saúde não prejudicará os enfermos, porém que os médicos se recusarão a receber seus salários do Govêrno, os quais não variaram desde 1951.

Ike: paz mesmo a fôrça

WASHINGTON e NEW YORK, 28 (UP-FP-DC) — Fontes bem informadas confirmam a notícia divulgada, hoje, pelo "New York Times", segunda a qual o Presidente Eisenhower pretende pedir ao Congresso autorização para usar as Fôrças Armadas norte-americanas, como julgar necessário, para manter a paz no Oriente-Próximo.

O correspondente dêsse jornal em Washington, James Reston, informa que o Presidente e o Secretário de Estado, Foster Dulles projetam falar com os dirigentes do Congresso a respeito da autorização do emprêgo de fôrças no Oriente-Próximo, numa reunião que se realizará 3a. feira, na Casa Branca.

Fator de estabilidade

Uma eventual decisão do presidente Eisenhower, de pedir ao Congresso que lhe dê "carta branca", em caso de agressão no Oriente Médio, estaria de conformidade com a política seguida pelo presidente quanto a tôdas as situações capazes de engendrar um conflito.

Segundo indicações colhidas nos meios bem informados, poderia a resolução comportar um parágrafo sôbre os meios de serem prevenidos os manejos subversivos no Oriente Médio. De maneira geral, pensam que tal resolução constituiria um fator de estabilidade naquela região e que evitaria que o govêrno americano — há semanas pressionado pelos países do Oriente Médio membros do Pacto de Bagdad — venha a entrar para essa aliança ou seja obrigado a tomar outra decisão a respeito.

O exemplo de Formosa

Os Estados Unidos sempre disseram que adeririam àquele Pacto se a sua participação devesse contribuir para a manutenção da paz no Oriente Médio, mas êsse Tratado suscita tal oposição, principalmente por parte da Índia, de Israel, do Egito e da URSS, que esta capital, depois de haver longamente hesitado, parece ter renunciado a subscrevê-lo.

Tal resolução, consideram finalmente algumas personalidades diplomáticas — que salientam que depois da resolução sôbre Formosa "tudo está calmo no estreito" — teria sem dúvida, salutar efeito em Moscou, onde os dirigentes soviéticos se dariam conta dos perigos que poderiam resultar de qualquer iniciativa destinada a ampliar a sua emprêsa naquela zona de influência ocidental.

Fugiu para o mato o Chefe rebelde indonésio

DJAKARTA, 28 — (UP-DC) — Noticiou-se, oficialmente, nesta Capital que o coronel Simbolon, chefe da rebelião de Sumatra, fugiu para as selvas de Tanapuli com as tropas que lhe ficaram fiéis. A residência do chefe rebelde fôra cercada em Padang, conseguindo êle fugir pouco antes do cêrco.

Por outro lado foram enviadas para Meban unidades das fôrças aéreas indonésias, abrangendo notadamente caças Mustang e bombardeiros B-52, "a fim de estarem prontas para auxiliar na região as unidades das Fôrças Armadas", anunciou o Quartel-General das Fôrças Aéreas indonésias.

GUERRA CIVIL

Observadores políticos desta capital declararam, hoje de manhã, que os últimos acontecimentos do norte de Sumatra poderiam conduzir à guerra civil. Os jornais manifestam, também, tal temor, "pois as providências do govêrno no terreno militar não liquidaram o descontentamento que levou o coronel Simbolon, chefe da rebelião, a desafiar o govêrno".

Reclamando a demissão do gabinete, um jornal socialista afirma que a "balcanização" da Indonésia somente poderá aproveitar aos inglêses e holandeses".

Situação geral

Conforme informações chegadas a esta capital a situação, nas diferentes regiões de Sumatra, é a seguinte: **Província do Norte:** o tenente-coronel Ginting — fiel ao govêrno — depôs o coronel Simbolon e reassumiu o contrôle da administração.

Ignora-se, porém, a proporção das tropas que permaneceram fiéis ao chefe rebelde. Na Província Central, o conselho dos veteranos do exército e dos oficiais, chefiado pelo tenente-coronel Ahmad Hussein, que assumira o contrôle da administração nas províncias Central e Norte, parece dominar a situação na Província Central.

Não pagará impôsto

Província Sul de Sumatra — O governador da província, sr. Winerdo Danautmodjo anunciou ontem que a província não pagaria mais impostos ao govêrno central e utilizaria essas rendas para eliminar as causas do descontentamento entre tôdas as classes da população dessa rica província petrolífera, cujos progressos são lentos, todavia, no domínio da construção.

Em Djakarta permanece confusa a situação política. Os dois principais partidos governamentais anunciaram que desejam manter o atual gabinete de coligação, mas o partido islâmico moderado "Masjumi" parece ter a intenção de dissociar-se dessa posição.

Argentina também quer o seu porta-aviões

BUENOS AIRES, 28 — (FP) — O Ministro da Marinha, contra-almirante Teodor Hartung, confirmou hoje que a Argentina está estudando atualmente as possibilidades para a compra de um porta-aviões, que "é um elemento necessário à Argentina".

O contra-almirante Hartung revelou que a Grã-Bretanha ofereceu à Argentina vender um porta-aviões de 10.000 toneladas. A questão da compra de um navio de guerra dêsse tipo figura no primeiro plano da atualidade argentina depois que o Brasil anunciou, há algumas semanas, que havia comprado o porta-aviões inglês "Vangeance".

VENDERÁ FERRO-VELHO

O ministro precisou que também era possível que os Estados Unidos oferecessem um porta-aviões à Argentina. Acrescentou que a questão a resolver no momento era o seu financiamento, que requererá cerca de 10 milhões de dólares.

Essa questão pode ser resolvida pela venda de dois velhos cruzadores, o "Moreno" e o "Rivadavia" pelos quais o govêrno argentino recebeu três ofertas interessantes, precisou o contra-almirante Hartung. A venda dêsses cruzadores permitirá cobrir grande parte do preço de compra da nova belonave.

Nehru de volta à terra

NOVA DELHI, 28 (FP) — Chegou hoje à noite a esta capital o sr. Nehru, Primeiro Ministro e Ministro das Relações Exteriores da Índia, depois de uma viagem de quinze dias aos Estados Unidos e à Europa.

Recebido, ao descer do avião, por delirante ovação, o Primeiro Ministro, respondendo amàvelmente a numerosas perguntas dos jornalistas, declarou principalmente que «apenas conversações não podiam mudar a situação mundial». «Subsiste o perigo, acrescentou. É possível que a situação esteja um tanto melhor, mas é isso mínima alteração».

Desarmar os espíritos

Exprimiu igualmente o sr. Nehru a opinião de que uma reunião dos estadistas, «no mais alto escalão», era pouco provável, num futuro próximo.

Depois de haver indicado, respondendo a perguntas, que o presidente Eisenhower declarara que gostaria de visitar a Índia, mas que nenhuma data tinha sido fixada para tal visita. O sr. Nehru, falando do problema de Suez, declarou: «Foi iniciada a desobstrução do Canal, e isso constitui um passo à frente. Uma vez recuperado o Canal, poderemos abordar outras medidas». Interrogado sôbre o problema do desarmamento, respondeu o sr. Nehru: «Convém primeiramente desarmar os espíritos».

GRAVE DESASTRE EM SEUL

SEUL, 28 (FP) — Trinta e três pessoas foram mortas e 27 outras ficaram gravemente feridas em Chongwon, ao Sul de Seul, quando um ônibus de passageiros se incendiou repentinamente em consequência de uma explosão.

Revelou o inquérito instaurado pela polícia que o acidente fôra provocado pela explosão de uma lata de tinta inflamável por ter um passageiro deixado cair uma ponta de cigarro.

Não foi possível identificar-se cinco das vítimas, que ficaram completamente carbonizadas.

NEGRÃO E DAE SÔBRE ÁGUA NÃO SE ENTENDEM

DECAI A PRODUÇÃO

Quando muito atacadas, as fôlhas dos cafezais secam e se soltam; se o ataque fôr intenso, a planta pode perder um grande número de fôlhas e sua produtividade decai. O auxílio que o IBC vem prestando aos cafeicultores evitará por certo maiores perdas. — No clichê, fôlhas de cafeeiro atacadas pelo bicho mineiro

Govêrno auxiliará produtores a melhorar os cafés

Tôdas as facilidades serão concedidas aos cafeicultores, inclusive o fornecimento de equipamentos agrícolas, fertilizantes e inseticidas, consoante o espírito do plano de amplas proporções elaborado pelo Instituto Brasileiro do Café, de acôrdo com as determinações do Govêrno, visando à produção de cafés de qualidade superior.

Com tais medidas os cafeicultores brasileiros estarão capacitados a oferecer nos mercados internacionais produtos de alta qualidade, em igualdade de condições com nossos maiores concorrentes e, dêsse modo, recuperar o terreno perdido na competição mundial do café, refazendo ao mesmo tempo o equilíbrio de nossa balança comercial.

CAMBIAL REDUZIDA

Lamentàvelmente, em 1955 o nosso orçamento cambial viu-se desfalcado da vultosa soma de 342 milhões de dólares, precisamente porque os cafés de baixa qualidade de que dispúnhamos não puderam ser exportados e nem havia, sequer, compradores para os mesmos.

Lucram os outros

E já em 1954 deixamos de exportar cêrca de 4 milhões de sacas de café, e quem lucrou com isso foram os países concorrentes do Brasil, que assim puderam colocar nos mercados internacionais tôda a sua safra.

E' fácil melhorar

Como se vê, em dois anos as perdas do nosso país, no setor café, foram realmente extraordinárias, precisamente porque não produzimos cafés de alta qualidade, conforme, hoje, os consumidores reclamam. Urge, portanto, que o cafeicultor brasileiro passe a produzir o melhor café do mundo, o que não constitui tarefa difícil, pois somos, não há negar, os maiores produtores mundiais da rubiácea.

Melhor cotação

A produção de cafés superiores não só assegura a fácil colocação do produto no exterior, como, também, melhores cotações. Recorda-se que, nos últimos meses, enquanto que os preços do café Santos, de tipo 4, oscilaram entre 60 e 61 centavos de dólar por libra pêso, os "milds" colombianos foram cotados e vendidos entre 81,25 e 82,50 centavos de dólar por libra pêso.

E' vantagem

Vê-se, aí, não só a disparidade de preços entre os produtos das duas diferentes procedências, como, também, é vantajoso produzir-se cafés de alta qualidade.

Desequilíbrio

E indiscutível que o maior fator da crise econômica do país reside no desequilíbrio da nossa balança comercial. Os produtos que deixam de ser exportados são um constante impacto sôbre a nossa economia e como o café representa o grosso das nossas exportações, fácil é compreender o que significa para a economia brasileira a paralisação ou semiparalisação da exportação cafeeira.

Exigem o melhor

Todos os consumidores do mundo, indistintamente, reclamam melhores qualidades para o café que compram. Assim é que a África, que produz e ainda produz, em determinados pontos, péssimos cafés, se esforça por melhorar a qualidade de seu produto, através de intensa propaganda e assistência técnica por parte dos governos interessados.

Os resultados

Esse esfôrço já está produzindo grandes resultados e a prova disso é que os consumidores dos Estados Unidos da América do Norte já dizem que "a média não se encontra nos Estados da Angola são, em muitos casos, preferíveis aos outros "Robusta" pela sua aparência limpa e gôsto neutro".

Separar a escória

A questão de tipos é fundamental, também, para a ampliação e conservação dos mercados. A classificação tem que ser rigorosa e o produtor terá, assim, que separar cuidadosamente a escória do bom café, sem o que o Brasil continuará perdendo substância na exportação do produto.

"SHOW" PARA O ANO NOVO

Festejos extraordinários para comemorar o Ano Novo, em campo aberto, com a "féerie" dos fogos de artifício e a participação de cantoras e cômicos de rádio foram programados pelos estudantes cariocas para hoje, amanhã e segunda-feira, na sua Festa Nacional instalada no Parque de Diversões da Praça do Congresso. Prestigiando a iniciativa da UNE em benefício do estudante pobre comparecerão Neusa Marin, Norma Sueli, Zezé Macedo, Zezé Gonzaga, Bidu Reis, Jararaca e Ratinho, Ivon Curi e outros artistas de rádio e da televisão. Para comunicar essa inovação no "show" diário, da concha acústica do Parque de Diversões estiveram ontem na redação do D.C. os estudantes Maria de Fátima Baird Rosas e Danilo Pereira da assessoria de imprensa da UNE

Braga vai assinar repto de Cotrin

O sr. Pereira Braga, falando à reportagem, ontem, respondeu às declarações do vereador Cotrin Neto, dizendo que aceitava o repto do representante perrepista, e que, em 11 de novembro de 1957, 140 milhões de litros dágua estarão correndo pelo Túnel-Canal Engenho Novo-Macacos, abastecendo tôda a Zona Sul na proporção necessitada, isto é, de 400 litros "per capita" diàriamente.

E' de estranhar o fato de, no dia anterior, o prefeito Negrão de Lima, pela TV-Rio, haver dito que, pelo menos até janeiro de 1958, continuará a falta dágua na Zona Sul, quando, então, o abastecimento de Copacabana, Ipanema, Leblon e Jardim Botânico, estrá acrescido de cem milhões de litros, ao passo que o Diretor do Departamento de Águas e Esgotos promete 140 milhões para dois meses antes.

CONFUSÃO

As afirmações desencontradas do prefeito e do seu secretário de água deixa a população confusa. No dia 11 de novembro dêste ano, o prefeito, em entrevista distribuída à imprensa, disse que dali a um ano (11 de novembro de 1957) a Zona Sul teria mais 180 milhões de litros dágua diàriamente, o que dava de sobra para suas necessidades.

Agora, dois meses depois, declara que essa água, não na proporção inicialmente anunciada, mas com a redução de 80 milhões, só será possível em janeiro de 1958. Ao mesmo tempo, o sr. Pereira Braga, forçado pelo repto do vereador Cotrin Neto afirma que 140 milhões estarão jogados na rede da Zona Sul, pelo tunel-canal Engenho Novo-Macacos, em novembro do próximo ano. Existem, portanto pontos em desacôrdo entre as afirmações do prefeito e do sr. Pereira Braga, pontos que deviam ser acertados para tranquilidade da população.

Têrmos ofensivos

Em suas declarações à reportagem, o sr. Pereira Braga disse aceitar a "declaração pública" do vereador Cotrin Neto declarando-se pronto a assiná-la, no caso de serem extraídos dela certas afirmações que julga ofensivas à sua pessoa. Citou tais pontos que são, entre outros, o que dá como lesivo o contrato para construção do referido tunel-canal, além de outros contratos que, no entender do vereador, estariam no mesmo caso.

Solução do problema

Expurgados êsses pontos, e cingindo-se o documento, exclusivamente, à promessa de abastecimen total da Zona Sul em novembro de 1957, o sr. Pereira Braga assinaria a "declaração pública". Ainda explicou o sr. Pereira Braga que o número a ser colocado no documento será o de 140 milhões (e não 180 milhões) isto porque, necessitando os 350 mil habitantes da zona a ser beneficiada de 400 litros dágua por dia, com essa quantidade (140 milhões) o problema estará completamente resolvido e foi isso a que êle se prontificou.

Helicópteros franceses atacam os argelinos

ARGEL, 28 — (UP) — Fôrças de artilharia e de infantaria francesas, com apoio de helicópteros, causaram elevadas baixas a um grupo de rebeldes argelinos fortemente armados num choque travado nas escarpadas montanhas ao sul de Argel, segundo se anuncia oficialmente.

EM TABLAT

O encontro ocorreu nas vizinhanças de Tablat, a 50 klms. ao Sul desta cidade, e foram mortos 10 rebeldes. Outros 5 foram aprisionados. Não se informou sôbre as baixas francesas.

Perto de Mizan, a 75 klms. a Sudeste de Argel, foram mortos vários rebeldes.

Na zona de Batna 7 rebeldes foram aniquilados pelos franceses.

Matou o Presidente

ARGEL, 28 (UP) — Um rebelde argelino matou a tiros, hoje, em plena luz do dia, o Presidente da Federação dos Prefeitos Argelinos, no centro de Argel.

O assassinado, Ahmed Froger, ex-delegado à Assembléia Nacional Argelina, era Prefeito da cidade de Boufarik, a 30 klms. a Sudeste de Argel.

Caiu na emboscada

ARGEL, 28 (UP) — A polícia anuncia que dois franceses foram mortos e um terceiro escapou com vida, escondendo, quando o automóvel em que viajavam, ontem, caiu numa emboscada preparada pelos rebeldes a 100 klms. a Sudeste de Oran.

Dois dos ocupantes do automóvel, um engenheiro chamado Lussy e um técnico, Le Bouqgin, caíram ante o fogo rebeldes. O terceiro, de nome Manzano, escapou para um bosque mas sofreu ferimentos.

PERÚS Mamouth nacional
PERUAS Granja e quintal Argentinos
FRANGOS Cinco semanas
FRANGUINHOS de LEITE
CABRITOS LEITÕES
COELHOS GALINHAS
POMBOS PATOS

Encontram-se a venda nos seguintes lugares:
Mercado Municipal
Rua Afonso Cavalcanti 179
Av. Amaro Cavalcanti 1.959
e em todos os estabelecimentos especializados.
Reservas pela rêde telefônica
22-5121
BRASILAVES
deseja Próspero 1957 a todos os seus cooperadores.

Coletorias funcionam até 12 hs.

As coletorias municipais funcionarão hoje até o meio dia para recebimento dos impostos predial, territorial e de indústrias e profissões, já que o prazo de pagamento dêsses impostos termina no dia 31, segunda-feira.

A partir do dia 1.º de janeiro, êstes impostos serão cobrados com o acréscimo de 20 por cento, como multa pelo pagamento fora do prazo determinado.

Também o Contencioso

Também o Departamento do Contencioso Fiscal funcionará hoje até o meio dia, a fim de receber os débitos atrasados.

Nehru e Adenauer passam em revista a situação mundial

BONN, 28 — (IF) — Após conversações, que levaram quase uma hora e meio, no aeropôrto de Duesseldorf, o chanceler Adenauer e o primeiro-ministro Nehru concederam à imprensa alemã e estrangeira breve entrevista coletiva na qual o visitante indiano exprimiu a sua satisfação sôbre o seu encontro com o Chanceler alemão.

ENCONTRO ÚTIL

Declarou em seguida que "Conversamos sôbre diversos acontecimentos de importância, que afetaram ultimamente a Europa Central, o Oriente Médio e outras regiões do mundo". Acreditava poder dizer que o encontro foi extremamente util para êle.

O chanceler Adenauer declarou que as conversações se desenrolaram em ambiente de compreensão mútua e que se sentia feliz em verificar que "as nossas opiniões sôbre a situação mundial eram completamente idênticas". O chanceler alemão encerrou as suas exposições com o desejo de poder trocar periodicamente pontos de vista com Nehru. O Primeiro Ministro indiano reforçou essa idéia.

O comunicado oficial

O seguinte Comunicado foi publicado sôbre as conversações:

"O chanceler Adenauer encontrou-se no dia 27 de dezembro, no aeroporto de Duesseldorf-Lohausen, com o Primeiro Ministro indiano Nehru, de trânsito, em sua viagem de volta das visitas de Estado em Washington e Londres. As conversações, realizadas em ambiente de extrema cordialidade, deram oportunidade para uma completa troca de pontos de vista sôbre a atual situação internacional".

Comentários da imprensa alemã

A propósito das conversações realizadas entre os Chefes de Governos, alemão e indiano escreve a "Koelnische Rundschau":

O encontro teve caráter confidencial e nada de concreto podemos dizer sôbre o conteúdo das conversações; todavia distingue-se desde já um desenvolvimento, que poderá tornar-se mais acentuado na grande política de amanhã. Nehru é o grande neutro no litígio entre Oriente e Ocidente. A India tenta — sem afetar os seus laços com a Comunidade Britânica — ir um caminho próprio na política mundial, e parece predestinado para o papel de mediador entre os grandes Blocos. Isso se notou especialmente desde o "degelo" entre a China Popular e os Estados Unidos, tendência evidente há certo tempo para cá. Não há dúvida que Nehru ocupa um papel de primeiro plano nas Relações Internacionais. Essa situação poderá ter como consequência, o isolamento da Europa no jôgo das grandes fôrças políticas. Com tais prespectivas a frente, o contato que o chanceler Adenauer estabeleceu com o Estadista indiano, demonstra previsão e precaução. As mudanças que pouco a pouco se fazem sentir no desenvolvimento internacional confirmam a importância categórica de outra questão a ser solucionada: a da unidade européia. Para que um dia a grande política não seja feita sem a Europa.

Modifica-se para melhor Hospital Moncorvo

Colocando azulejos côr de alface nas paredes de seus corredores e salas, o Hospital Moncôrvo Filho iniciou uma série de inovações em seu interior, entre as quais se destacam a construção, em 1957, de um povimento com 20 leitos para diabéticos, apartamentos para médicos residentes, cozinha dietética e instalação de refrigeradores nas salas de cirurgia — segundo informou, ontem, à reportagem, o dr. Murilo Capanema, Diretor do Hospital.

Cêrca de 15 mil pessoas foram matriculadas, em 1956, no Hospital, das quais 7 mil foram internadas nas diferentes clínicas em funcionamento, e sendo feitas, ainda no decorrer do corrente ano, 1.907 intervenções cirúrgicas, com um consumo de 710 mil 580 litros de sangue.

INSTALAÇÕES NOVAS

Informou o dr. Murilo Capanema que, entre as inovações introduzidas no Hospital, figuram dois aparelhos de radioterapia profunda (que realizaram êste ano 10 mil aplicações, 18 ambulatórios de clínica médica e outros serviços subsidiários.

Foram também incluídas na reforma, que abrange tôdas as dependências do estabelecimento, a montagem de uma lavanderia própria; completas e amplas instalações de cozinha; um grande depósito subterrâneo de água, com capacidade para 40 mil litros; e uma subestação de luz e fôrça, dispondo de dois transformadores necessários ao abastecimento das diferentes clínicas.

Jardim tropical

O sr. Murilo Capanema informou ainda que as obras de remodelação do Hospital Moncôrvo Filho serão coroados, no seu término, com a construção de um moderno Jardim Tropical à entrada do edifício.

Recebeu a Etiópia novo auxílio norte-americano

ADOIS ABEBA, 28 (FP) — Acaba de ser atribuído à Etiópia um novo auxílio norte-americano de acôrdo com o programa de assistência militar e econômica existente desde 1952. Esclarece comunicado comum, publicado hoje que no ano fiscal 1956-57 a Etiópia receberá cinco milhões de dólares dos Estados Unidos para as suas fôrças armadas de terra, um navio de guerra de patrulha avaliado em 1.700.000 dólares no transcurso do próximo verão e outro navio no ano 1957-58 e cinco milhões de dólares para o seu desenvolvimento econômico. Eleva-se a 96.720.000 dólares o auxílio total norte-americano recebido pela Etiópia desde 1952, 51.300.000 dólares sob a forma de assistência técnica e econômica e 45.420.000 dólares atribuidos ao título de auxílio militar.

PSICOPATAS COMEMORAM NATAL HOJE

Com a presença de parentes e amigos de seus pacientes, médicos, infermos e servidores, o Instituto de Psiquiatria da Universidade do Brasil comemora hoje o Natal.

Para isso o Serviço de Terapêutica Ocupacional organizou programa que inclui atividades desportivas, sociais e culturais.

TERRENO PARA ESCOLA NORMAL

O prefeito Negrão de Lima desapropriou ontem por decreto, um terreno em Campo Grande para a construção da Escola Normal Rural Modelo.

O terreno, desapropriado em atendimento a uma solicitação do vereador Ari Costa, fica na esquina da estrada da Caroba com a Rua Lucília.

CENTRAL RECEBE DUAS UNIDADES

Duas novas unidades elétricas destinadas ao transporte de passageiros nos subúrbios do Rio acabam de ser recebidas pela Central do Brasil e serão postas em serviço depois de ajustadas nas oficinas de Deodoro.

As máquinas e carros agora recebidos fazem parte de uma encomenda de 100 unidades (300 carros) feitas à Inglaterra pela EFC.

CURSO DE APRENDIZ DE MECÂNICO

De 2 a 15 de janeiro estarão abertas as inscrições de candidatos ao Curso de Aprendizes de Mecânica na Escola de Especialização da Superintendência de Transportes (Rua Frei Caneca 42).

Os candidatos no ato de inscrição, devem apresentar certificado de conclusão da 4a. série primária, certidão de idade para comprovar idade mínima e 11 anos e máxima de 16 incompletos, e ainda três fotografias 3x4.

Continua impasse na Brahma

Os diretores da Brahma, em mesa redonda ontem realizada no Departamento Nacional do Trabalho, comunicaram aos dirigentes do Sindicato dos Trabalhadores nas Indústrias de Bebidas que não concederão aos seus empregados aumento superior a 20% sôbre os salários de Cr$ 3.970.

Os representantes dos empregados da Brahma responderam que essa proposta não pode ser aceita, uma vez que não beneficia a maioria dos trabalhadores.

Ameaças

Ante a intransigência dos operários, os diretores da Brahma, a certa altura, afirmaram que se a proposta não fôsse aceita até a meia noite de hoje não mais dariam aumento algum.

Os dirigentes do Sindicato responderam a ameaça dos empregadores com a afirmação de que deflagrariam greve geral pela conquista das reivindicações dos trabalhadores.

EXPOSIÇÃO MUNDIAL EM NOVA YORK

No maior edifício do mundo — o Coliseu — e com a participação de 40 países, inclusive o Brasil, vai se realizar, de 14 a 27 de abril do próximo ano, a Feira Mundial de Nova Iorque.

O Coliseum foi planejado especialmente para abrigar exposições dêsse gênero e depois de concluido terá 3 escadas rolantes do tipo mais moderno, com capacidade, cada uma, para 24.000 pessoas por hora, além de outras auxiliares; 9 elevadores de alta velocidade; 25.000 lâmpadas fluorescentes; 10 salas de conferência, à prova de som; 1 auditório com capacidade para 8.000 pessoas e dois enormes porões para abrigo de 850 carros.

Ajuda econômica dos EE. UU. ao govêrno polonês

WASHINGTON, 28 (FP) — O Govêrno dos Estados Unidos estaria disposto a fornecer uma ajuda econômica à Polônia, deu hoje claramente a entender, quando de entrevista à imprensa, um porta-voz do Departamento de Estado.

Declarou o porta-voz não estar capacitado para comentar algumas informações aparecidas na imprensa, e segundo as quais o Govêrno americano examinaria com interêsse qualquer pedido formulado por companhias marítimas que desejassem enviar à Polônia gêneros agrícolas americanos excedentes, principalmente trigo.

Tendo-lhe perguntado um jornalista se seria elaborado um programa de ajuda econômica a Polônia, respondeu o porta-voz, citando as palavras a respeito, pronunciadas em 18 do corrente pelo sr. John Foster Dulles: "E' notório, dissera o Secretário de Estado, que o Govêrno entrou em contato com o novo Gabinete polonês, para saber se é possível, ou não, estabelecer um programa de ajuda econômica à Polônia, que seja aceitável para os dois países". Entretanto, precisara o sr. Dulles que essa ajuda não seria considerável e opusera desmentido aos jornalistas que falavam de um "pequeno Plano Marshall" para a Europa Oriental.

Nesse espírito é que está sendo examinada nesta capital a questão de uma ajuda econômica à Polônia, concluiu o porta-voz do Departamento de Estado.

Nova nevada ameaça as ilhas britânicas

LONDRES, 28 (UP) — Outra nevada ameaça as ilhas britânicas, no momento em que os operários levam já 24 horas ocupados em remover a neve caída anteriormente nas estradas e ruas do Norte da Inglaterra, em Gales e na Escócia. Os meteorologistas acreditam que a próxima nevada será ligeira e que provàvelmente se converterá em chuva, com mais perspectivas de chuva para hoje e melhora do tempo.

No condado de Derby, cinco estradas se acham totalmente obstruídas. Em Gales, há 21 rodovias também obstruídas, e quatro no Norte da Escócia.

Os portos ingleses no Sul e Oeste estão bloqueados pela neblina e a aviação comercial está paralisada em suas linhas nacionais. A internacional pôde continuar seu funcionamento.

Instituto de Aposentadoria e Pensões dos Bancários

EDITAL DE CONVOCAÇÃO

Eleições para o Conselho Fiscal

Pelo presente Edital, em cumprimento no disposto na Portaria n. DNPS — 3.860, de 8-11-56, conjugada ao que preceitua vem os Artigos 12 e 16 da Portaria n. DNPS — 3291, de 13 de outubro de 1954, convoco os srs. Delegados-Eleitores dos Sindicatos de Bancos, de Casas Bancárias, de Emprêsas de Seguros Privados e Capitalização, de Corretores de Seguros Privados e Capitalização, e de Corretores de Fundos Públicos e Câmbio para a votação no pleito para eleição dos membros de categoria patronal do Conselho Fiscal do I.A.P.B. e respectivos suplentes, cujos cargos se encontram vagos, na forma da Lei n. 2.155, de 2 de janeiro de 1954.

A eleição será realizada neste Instituto, com sede na Avenida Nilo Peçanha n. 31, sala n. 411, 4.º andar, no próximo dia 7 de janeiro de 1957 com início às 12 (doze) horas e término às 17 (dezessete) horas, devendo os srs. Delegados-Eleitores apresentar ao Presidente da Mesa, de acôrdo com o Art. 8 da Portaria n. DNPS — 3.291, os seguintes documentos:

a — Prova de identidade.

b — Cópia da Ata da Assembléia Eleitoral do Sindicato, devidamente autenticada pela Mesa.

c — Primeira Via do requerimento de inscrição.

d — Prova de que a emprêsa está quite com o Instituto

No dia e hora marcados para a eleição, não sendo atingido o "quorum" previsto de, pelo menos 2/3 (dois terços) de Delegados-Eleitores, na conformidade do parágrafo único do Art. 21, da Portaria n. DNPS — 3.291, a referida eleição será realizada no dia seguinte, à mesma hora e no mesmo local, com qualquer número de Delegados-Eleitores, independentemente de nova convocação.

Rio de Janeiro, 24 de dezembro de 1956

ACCIO LUCIANO BORGES

.Comissão Central de Eleições do IAPB.
Presidente

Desviou verba da FCP

A prisão preventiva do ex-administrador do núcleo residencial da Fundação da Casa Popular em Campinas, sr. João Cardamone, foi decretada pelo juiz da 2a. Vara Criminal daquela cidade em sentença dada à queixa crime em que a Fundação acusou seu antigo funcionário de desviar 500 mi. cruzeiros.

O sr. João Cardamone, que se encontra foragido, é o segundo ex-administrador da Fundação da Casa Popular que, neste ano é acusado de peculato pela atual administração.

Novas investigações

O sr. Marcial do Lago, superintendente da FCP, determinou o levantamento da situação administrativo-financeira de vários núcleos da fundação em diversas cidades. Comprovada a falta de algum dos administradores, será o acusado submetido a processo criminal tal como ocorreu recentemente com o administrador do Núcleo de Santo André e, agora, com o do Núcleo de Campinas.

População húngara duplicará

Caso se concretize a notícia de que o Brasil receberá 10.000 refugiados húngaros, será duplicada a representação dêsse grupo estrangeiro em nosso país.

A essa conclusão conduzem dados recentemente divulgados pelo IBGE, segundo os quais o Brasil abrigava, por ocasião do censo demográfico de 1950, 10.483 magiares. A partir de 1950 recebemos 1.056 imigrantes húngaros, mas o total apurado em 1950 terá sofrido pequena alteração, tendo-se em vista os óbitos e reemigrações verificadas desde então.

Distribuição geográfica

Entre os 10.483 húngaros presentes a 1.º de julho de 1950, perto de 85% estavam concentrados nos Estados de São Paulo (7.376) e no Distrito Federal (1.480). Informações do Conselho Nacional de Estatística acrescentam que, se em S. Paulo a representação húngara havia decrescido entre 1940 e 1950, no Distrito Federal aumentou de forma sensível. Em três unidades da Federação (Piauí Amapá e Rio Branco) não havia nenhum húngaro, enquanto as mulheres dessa nacionalidade não tinham representante em 8 Estados. Sòmente 778 húngaros (7,4% do total) havia abraçado a nacionalidade brasileira. Quanto à divisão por sexos, notava-se equilíbrio — 5.431 do sexo masculino e 5.052 do sexo feminino.

Votada a organização comum das regiões do Sahara

PARIS, 28 (FP) — A Assembléia Nacional aprovou, hoje à tarde, em segunda discussão, o projeto de organização comum das regiões do Sahara (O. C. R. S.).

Uma terceira discussão será necessária, porque o texto recebeu emenda na noite passada, por várias vêzes, pelo Conselho da República.

VOLTA AO MUNDO EM 78 DIAS

Um grupo de médicos brasileiros e suas espôsas — entre os quais "agregadas" uma professôra e uma arquiteta — deixaram ontem o Rio de Janeiro, pela Pan American, para uma viagem de 78 dias em redor do mundo. O itinerário da viagem é o seguinte: Miami, Los Angeles, Honolulu, Tóquio, Hong-Kong, Manila, Bangkok, Calcutá, Nova Delhi, Beirut, Jerusalém, Damasco, Istambul, Atenas, Roma, Zurich, Frankfurt, Copenhague, Estocolmo, Amsterdam, Haia, Roterdam, Londres, Paris, Nova York e retôrno ao Rio. Os médicos brasileiros entrarão em contato com a ciência dos países que visitarão, tendo o seu maior interêsse concentrado nos Estados Unidos. — Na foto acima, um grupo formado, ontem, no Galeão, vendo-se da esquerda para direita, drs. Dorival Cardoso, Alberto Simão, Francisco Xavier, Oscar Bicalho, Droile Costa, sra. Hélio Tavares, srta. Teresinha Cardoso, Adelmo Alvarenga, dra. Ester Assunção, José Lira e sra. Lira, Manoel D'arriaga e sra. D'arriaga, drs. Mariana Noronha, Lourdes Pedroso e Hilton Rocha

Diario Carioca

Diretor Presidente, Horácio de Carvalho Júnior
Diretor Redator-Chefe, Danton Jobim

Fundado em 17 de julho de 1928

RIO DE JANEIRO, 28 DE DEZEMBRO DE 1956

A nossa opinião

Esquemas e planos

Nas declarações que o dr. Pila ditou ontem a um matutino pode ser constatada uma alteração substancial, e até certo ponto promissora, na atitude dos agrupamentos de oposição. Essa alteração vem dar certo conteúdo aos rumores sôbre o estado de espírito da liderança oposicionista, pois ela, reafirmando uma velha premissa, chega a conclusão inteiramente nova. Dizendo que a conjuntura nacional é grave, o Chefe do Partido Libertador mantém-se fiel à tese inevitável das oposições. Mas — e aí vai a diferença — ao invés de concluir disso, como faziam seus companheiros até bem pouco, que se deve conspirar e agitar para derrubar o Govêrno, preconiza a união nacional para salvar as instituições e o Govêrno, com a também inevitável participação nos encargos.

A entrevista do dr. Pila faz-nos lembrar senão as palavras pelo menos a atitude assumida pelo sr. José Américo quando, no correr do govêrno Dutra, firmou o pacto interpartidário na base de exigências idênticas às que são feitas agora, de programa de ação administrativa preciso e de divisão das responsabilidades. Foi na base do Plano Salte que o eminente sr. Raul Fernandes chegou afinal ao Itamarati e o brilhante sr. Clemente Mariani pôde desenvolver na pasta da Educação atividade tão útil ao país.

As manifestações políticas que se sucedem da parte dos oposicionistas refletem, portanto, um desêjo inequívoco de alterar os têrmos do diálogo democrático, restando ao Govêrno verificar, no encaminhamento do assunto, as vantagens reais que ao país proporcione um entendimento geral. E' claro que a pacificação no plano político muito ajudará na solução de problemas administrativos, mas é também de prever-se que um partido onde há tantos homens atilados e vivos como a UDN não se disponha a mudar de rumos sem que, atrás das declarações públicas, se escondam manobras divisionistas.

E' preciso saber até que ponto se deseja cooperar para uma conjunção de esforços nacionais ou até que ponto trabalha a malícia para cavar cisões na frente do Govêrno, visando à substituição de dedicações. E' claro que essas reservas não se endereçam a um homem da boa fé do dr. Raul Pila, que estará entrando na festa com a sua reconhecida capacidade de criar esquemas e fórmulas que possam levar o país a desaguar no parlamentarismo. Essa será certamente a sua única malícia, mas de tal maneira inocente que não ofende a ninguém.

O que se precisa saber é o que está por baixo da onda em cuja crista surgiu o esquema tranquilo e lúcido do Chefe do Partido Libertador.

A paz mundial

Os últimos meses de 1956 foram de apreensões internacionais. A crise de Suez ameaçou gravemente a paz mundial. Nasser, insuflado por Moscou, vinha de longa data agitando o mundo árabe. As lutas no Marrocos e na Argélia, os constantes incidentes no Oriente Médio, os choques na fronteira entre o Egito e Israel, e, por fim, a nacionalização do Canal, determinaram a ação militar naquela área, que muitos recearam fôsse o início da terceira guerra.

A intervenção firme e imediata dos Estados Unidos, contendo as nações agressoras e chamando à razão o Govêrno do Cairo, possibilitou à ONU atuar no local como algodão entre cristais. Inglêses, franceses e israelenses suspenderam as hostilidades, retirando do "front" suas fôrças, após infligirem terrível castigo ao orgulho guerreiro do ditador egípcio.

Assim, antes do Natal foi possível estabelecer a trégua, iniciando-se os trabalhos de desobstrução de Suez, de cujo estatuto a ser elaborado dependerá a tranqüilidade de todos os povos. Foram grandes os perigos que a humanidade enfrentou em 1956. Mas o pior não aconteceu. E agora há justificadas esperanças de dias menos inquietantes em 1957.

A URSS atravessa momentos difíceis dentro de suas próprias fronteiras. Os países satélites dão mostras de crescente impaciência e parece incontrolável sua revolta contra a dominação russa.

Tudo isso faz com que os senhores de Moscou evitem novas complicações no campo internacional. E, se os bolchevistas se aquietarem, teremos pela frente uma fase de maior tranqüilidade para o mundo.

A ordem é poupar

O Presidente da República determinou providências para a execução orçamentária em 1957. Estando previsto o "deficit" de dezoito bilhões e sendo a lei de meios meramente autorizativa, cabe ao Govêrno o dever de comprimir despesas visando a obter o necessário equilíbrio entre receita e gastos. Sobretudo em nosso país, onde os desperdícios são notórios. Só assim evitará a espiral inflacionária, que é responsável pelos desajustamentos econômico-sociais da atualidade.

Pelos resultados conseguidos em 1956, temos o direito de esperar que no próximo exercício se acentue a melhoria da situação financeira. Se houver cooperação sincera de todos, por certo poderemos esperar o desejado saneamento, restabelecendo-se a normalidade, com preços estáveis.

O contrôle sôbre os serviços diretamente realizados pela União parece mais fácil, à vista da fiscalização do próprio Chefe do Estado. Já as autarquias, e emprêsas de economia mista procuram escapar à vigilância de JK, podendo haver abuso.

Por isso, urge acompanhar de perto suas atividades, especialmente em matéria de empreguismo e investimentos. Cumpre não esquecer que o Tesouro Federal é que tem de socorrer às necessidades de dinheiro dessas entidades, agravando as dificuldades financeiras.

O Govêrno está, porém, perfeitamente informado sôbre tais entidades e não permitirá que se afastem das normas gerais de poupança traçadas pelo Presidente da República.

S. A. DIARIO CARIOCA
Administração e Redação:
AVENIDA RIO BRANCO, 25
Sede Própria
SUCURSAL EM SÃO PAULO:
AV. IPIRANGA, 879 — 13.º ANDAR — SALAS 131 e 133
Telefones: 35-5389 e 36-4564
SUCURSAL EM BELO HORIZONTE:
AV. AFONSO PENA, 774 — 3.º ANDAR — SALA 308

TELEFONES
Diretoria 43-6480
Diretor-Redator-Chefe 43-5574
Superintendente 43-4015
Administração 43-3690
Gerência 23-4642
Chefe da Redação 43-5574
Secretaria 43-5515
Política 22-4437
Reportagem 23-3239
Reportagem 23-5082
Reportagem 23-4477
Polícia 43-5580
Departamento Promoção e Vendas 23-3882
Depto. Gráfico 43-6600
Depto. de Publicidade 23-3183

ASSINATURAS
VENDA AVULSA
Número do dia Cr$ 1,50
Anual 300,00
Semestral 160,00

BRASIL E PAISES DA CONVENÇÃO POSTAL
OUTROS PAISES
Anual Cr$ 350,00
Semestral 200,00

RECLAMAÇÕES
Qualquer irregularidade no fornecimento de jornais às bancas, ou na entrega do DIARIO CARIOCA aos nossos assinantes, deverá ser reclamada ao Departamento de Promoção e Vendas, por carta ou pelo telefone 23-3682.

VIAJANTES
Percorre o interior o nosso inspetor Romualdo Perrota.

O Brasil lucrará com a paz

Castilho crê na sinceridade do apêlo de JK no Natal

Em novas declarações à imprensa, o deputado Castilho Cabral propõe que os entendimentos entre Govêrno e Oposição sejam conduzidos, da parte desta, por "credenciados dirigentes", convocando nominalmente à tarefa os srs. Milton Campos, Prado Kelly, Afonso Arinos, Raul Pila e Otávio Mangabeira.

Dizendo acreditar na sinceridade do apêlo do Presidente da República contido no seu discurso de Natal, o representante paulista deseja aos políticos e administradores do país "para 1957 um alto espírito de entendimento e cooperação em benefício do Brasil".

JÂNIO TEM MÊDO

As declarações do sr. Castilho Cabral coincidiram com a interpretação, ontem corrente nos meios políticos, de que sua entrevista, abrindo entendimentos com o govêrno, se enquadra no esquema da situação paulista ante o temor do sr. Jânio Quadros de que a totalidade dos partidos de São Paulo se unissem, sob o patrocínio do govêrno federal, para impor um rumo diferente à vida política daquele Estado, no próximo episódio da eleição para prefeito da capital.

AS DECLARAÇÕES

São as seguintes, na íntegra, as declarações ontem feitas pelo sr. Castilho Cabral à reportagem política:

«Seria um clamoroso êrro tático da Oposição fugir à discussão do apêlo ao entendimento feito pelo Presidente da República no «discurso do Natal». Aos olhos do povo ficaria mal o negativismo amuado da Oposição. Melhor é enfrentar às claras e em profundidade a questão. Ou é sincero ou não o apêlo presidencial. Se é sincero, não vejo porque haja temer as conversações, desde que a Oposição trate como Oposição com o Govêrno. Mal é que, como em passado recente, membros ou grupos isolados da oposição tratem com o Govêrno em têrmos de «adesão».

«Hoje, depois que a Oposição se afirmou durante mais de um ano, brava e galhardamente, como oposição, os seus dirigentes podem conversar com o Govêrno sem temor à pecha de adesistas. Quem diria que o sr. Carlos Lacerda quando propôs publicamente, em carta famosa, entendimentos com o general Lott, pretendia aderir a êste? O que é preciso é que o entendimento seja tratado por credenciados dirigentes da Oposição, como os srs. Milton Campos, Prado Kelly, Afonso Arinos, Raul Pilla, Otávio Mangabeira, ou outros especialmente designados. Quem temerá adesismo em homens que tais?

APOIO A PILLA

«E se sincero o apêlo do Presidente da República, e eu, pessoalmente, acredito que o é, reclame-se dêle a colocação do problema em têrmos concretos. A entrevista de hoje do sr. Raul Pilla, com a qual concordo integralmente, poderá servir de roteiro às conversações. Reconhece o sr. Pilla a existência de problemas internos de gravidade indiscutível: o econômico-financeiro e o da debilidade do poder civil; e exige, para que a Oposição participe da responsabilidade de governar, que «a colaboração se faça em tôrno de um preciso programa de administração e reforma».

«Outra coisa não preconizo. Desde que, porém, o Govêrno tenha êsse programa de administração e reforma a discutir com a Oposição, não hei de aplaudir os negativistas que se recusam, por oposicionismo sistemático, a qualquer contato com o Presidente da República.

A OUTRA HIPÓTESE

«Se insincero, se simplesmente para efeitos demagógicos o «apêlo de Natal», maior então seria o êrro da Oposição na recusa de considerá-lo, de vez que o sr. Juscelino Kubitschek estaria cômodamente ganhando a simpatia do povo, em detrimento da Oposição.

«De qualquer modo, portanto, deve a Oposição reclamar do Presidente da República «o programa de administração e reforma» que sirva de proposta concreta de entendimento desejado pelo Chefe do Executivo. Se êle não o apresentar, estará desmascarado o golpe publicitário, ganhando a Oposição a opinião pública.

CHANCE A APROVEITAR

«Penso que se pode e deve aproveitar a oportunidade oferecida pelo Presidente da República para se tentar a solução de grandes problemas políticos e administrativos que aí estão a desafiar a nossa capacidade e patriotismo de homens públicos. O primeiro dêles é o da consolidação do poder civil, abalado pela série de «golpes» e «contra-golpes» que intranqüilizam a Nação e ainda ameaçam degradar o país no velho caudilhismo latino americano, que faz da espada a ultima ratio política.

«Por outro lado, a «Lei» precisa ser reposta na sua real significação e fôrça, pois que ultimamente tem servido apenas para mascarar «abusos de direito», caindo no supremo desprestígio de valer menos do que um regimento interno dos tribunais. E nessa matéria de abusos de direito, não há que distinguir, de vez que tanto o Judiciário quanto o Executivo e o Legislativo os têm praticado, e sempre sob a farisáica invocação da «lei»...

PROBLEMAS ESQUECIDOS

«Os maiores problemas são esquecidos, enquanto se agita o país com questões de menor importância. O «confisco cambial», que dessangra a lavoura e tôda a economia nacional é prorrogado, e o que sacode a Nação é o caso da «emenda-Cadillac». Clama a agricultura pela «reforma agrária», melhor dito, por uma «lei de organização agrária», e, no entanto, o Congresso se debate na confusão do projeto de extensão da legislação operária aos trabalhadores do campo.

«Aumentam-se os impostos sôbre combustíveis líquidos para a melhoria das comunicações, mas ao invés de se atenderem às necessidades da economia nacional, resolve-se pavimentar a estrada Rio-Teresópolis, vetando o Presidente a disposição que mandava concluir e pavimentar, com prioridade, a ligação das capitais do Norte e do Nordeste às dos Estados do Sul, via Feira de Santana, Belo Horizonte e São Paulo, caminho amplo para o entrosamento das economias Norte e Sul, do qual depende o próprio destino da Federação.

REFORMA CONSTITUCIONAL

«A reforma constitucional, que vem sendo pregada pelos próprios Presidentes, desde Getúlio Vargas, e até militarmente exigida na famosa carta dos ministros Lott, Sêco e Câmara ao sr. Nereu Ramos, foi esquecida porque o superpoderosos sr. Lott só reconhece poderes no Congresso para votar reformas por êle endossadas.

«O sistema eleitoral vive ao sabor de leis extravagantes e de prorrogações de validade dos velhos títulos eleitorais. A imprensa, o rádio e a televisão, sob o regime de portarias ministeriais, só têm liberdade para atacar quem, indivíduo ou coletividade, não dispõe de bastante poder coercitivo.

EXEMPLO DA NOVACAP

«Inúmeros outros problemas poderiam ser alinhados aqui, como matéria que está a exigir o bom entendimento e a cooperação entre a Oposição e o Govêrno, sem quebra da dignidade de uma e outro, sem desaparecimento do binômio democrático. Pois não está a Oposição às claras, dignamente, por fôrça de dispositivo de lei, a cooperar com o Govêrno na direção da Cia Urbanizadora da nova Capital? Por que então deixar de fazê-lo em outras obras de igual ou maior vulto?

«Colegialista que sou, bato-me pela «direção pluri-pessoal» e pela «participação da Oposição no Govêrno», postulados que são do regime que preconizo. Dêles carece o Brasil como precisam de ar os sêres vivos, como antibióticos da corrupção e do golpe. Se com êles o presidencialismo puder salvar o Brasil, adote-os, mesmo que se salve a si próprio.

SEM ADESISMO

«O que é preciso é que a Oposição, em qualquer entendimento com o Govêrno, mantenha o caráter de Oposição, sem se dissolver no adesismo. E, tendo participado, como elemento independente, das lutas oposicionistas dos últimos anos, estou convicto de que a atual Oposição está em condições de tratar com o Govêrno sem perda de substância e característicos.

«Um alto espírito de entendimento e cooperação é o que desejo para 1957 aos políticos e administradores, em benefício do Brasil».

CASTILHO

Convoca a Oposição

PTB pró UDN na Mesa

O deputado Nelson Omegna, do PTB, declarou-se favorável à participação dos partidos de Oposição na Mesa Diretora da Câmara, dando um primeiro pronunciamento trabalhista em favor do atendimento da reivindicação udenista.

O ex-Ministro do Trabalho acha que a prática tradicional de distribuição de responsabilidades na chefia da Câmara provou sua excelência.

A praxe é boa

— A velha praxe da Câmara dos Deputados — disse o sr. Omegna — de levar para a composição da Mesa diretora dos trabalhos representantes de todos os partidos, inclusive da Oposição, já provou a sua excelência nos transes mais difíceis por que tem passado esta casa do Congresso.

Responsabilidade igual

"Realmente a direção dos serviços parlamentares deve estar acima das contingências e das paixões partidárias. Situacionistas e oposicionistas têm em igual medida a mesma responsabilidade e os mesmos interêsses para que funcione da melhor forma a Câmara e se realizem da melhor maneira os planos de trabalho legislativo. Uma oposição sem postos e sem responsabilidades quase que está convidada a agir no sentido de estorvar a obra legislativa.

Dutra retribui visita

O marechal Eurico Gaspar Dutra estêve no Palácio do Catete a fim de agradecer a visita que lhe fêz o Presidente da República por ocasião do acidente que recentemente sofreu, em sua residência.

Por seu turno, o brigadeiro Gervásio Duncan foi também à sede do Govêrno a fim de agradecer e retribuir os votos de Boas Festas que lhe foram enviados pelo sr. Juscelino Kubitschek.

Agradecimentos

Além do brigadeiro Duncan, compareceram ao Catete os generais Nicanor Guimarães de Sousa, Angelo Mendes de Morais, Agnelo Ubirajara da Rocha, Júlio Teles de Meneses, Inimá Siqueira, Aquiles Paulo Gallotti e José Vieira Peixoto e o brigadeiro Clóvis Travassos.

Ratificado o Tratado Brasil-Líbano

BEIRUTE, 28 (FP) — Realizou-se hoje no Ministério dos Negócios Estrangeiros a assinatura do ato pelo qual foram trocados os instrumentos de ratificação do tratado de amizade e comércio e de navegação entre o Brasil e o Líbano, concluído no Rio de Janeiro, a 12 de maio de 1954, por ocasião da visita do presidente Camille Chamoun ao Brasil.

O ato foi assinado pelo sr. Charles Malik, ministro dos Negócios Estrangeiros do Líbano, de uma parte e pelo sr. Gualberto de Oliveira, embaixador do Brasil, de outra.

Poderão vencer os centro-direitistas na Argentina

BUENOS AIRES, 28 (UP) — O dirigente conservador dissidente Vicente Solano Lima opinou que a próxima eleição presidencial determinará uma polarização das fôrças eleitorais entre o candidato radical Arturo Frondizi e uma "coligação do centro-direita", da qual o mesmo é o inspirador.

Solano Lima dirige o novo "Partido Conservador Popular", grupo dissidente do Partido Democrata (Conservador), e afirmou numa entrevista coletiva que o movimento "centro-direitista" provàvelmente se estruturará "tendo como base o nosso partido e com a adesão de setores católicos, operários e da classe média". Interrogado sôbre se o candidato dessa coligação poderia ser o general Leon Justo Bengoa, ex-Ministro da Guerra no Govêrno do general Lonardi, Solano Lima afirmou: "Não podemos falar de candidaturas. O Partido não tem compromissos".

O sr. Solano também se pronunciou contra a instauração na Argentina de um govêrno colegiado, semelhante ao que existe no Uruguai.

RESENHA MINEIRA

Decide a Justiça: carro de praça tem que usar taxímetro

BELO HORIZONTE, 28 — (Sucursal) — Decidiu a Justiça que os proprietários de automóveis de praça desta cidade têm que instalar taxímetros em seus veículos até o dia 1.º de janeiro.

Neste sentido, o Tribunal de Justiça denegou mandado de segurança impetrado pelos motoristas contra a decisão das autoridades encarregadas do trânsito.

TÁXI OU GARAGE

Assim, todos os carros que não possuírem o aparelho no primeiro dia do ano, terão que ser recolhidos às respectivas garagens, até o cumprimento da decisão do Serviço de Trânsito.

Por outro lado, as autoridades já tomaram tôdas as providências a seu alcance para obviar as possíveis conseqüências de uma greve dos motoristas, que consideram inteiramente ilegal.

SEDE PRÓPRIA PARA A AMI

O Prefeito da Cidade, sr. Celso Azevedo, sancionou lei aprovada pela Câmara Municipal doando um terreno para a construção da sede própria da Associação Mineira de Imprensa. À solenidade da assinatura da nova lei municipal estiveram presentes os membros da Diretoria da AMI além de numerosos profissionais de imprensa.

Segundo se informa, o Presidente da República teria autorizado o IAPC a financiar a construção do prédio da Casa do Jornalista Mineiro.

'Só cegos não vêem que o país caminha rumo a seu destino'

"Só os cegos não vêm que o Brasil vai para a frente, as instituições se consolidam e o Govêrno atingirá as metas que o presidente Juscelino se propôs a realizar", declarou-nos ontem o deputado Oliveira Brito, Presidente da Comissão de Justiça da Câmara a propósito da idéia de pacificação política.

"A idéia, trazida agora ao debate pelo deputado Castilho Cabral — afirmou — constitui um índice seguro de que o presidente Juscelino Kubitschek está transpondo a fase de dificuldades que se antepunham ao seu Govêrno e à própria sobrevivência do regime, o que para nós — que acompanhamos de perto a firmeza e o espírito público com que vem encaminhando as soluções dos problemas políticos e administrativos da Nação — não é surprêsa".

INDISPENSÁVEL A PARTICIPAÇÃO NA MESA

Interpelado sôbre a participação dos partidos de oposição na futura Mesa da Câmara, declarou o sr. Oliveira Brito:

— Considero-a conveniente, senão indispensável. A colaboração da oposição, além de criar facilidades para um melhor rendimento dos trabalhos legislativos, imprime à Mesa da Câmara maior autoridade para manter o prestígio do Poder Legislativo, assunto que deve constituir o principal objetivo dos verdadeiros democratas e o primeiro dever dos representantes do povo no Congresso Nacional.

A BAHIA CALMA

O presidente da Comissão de Justiça, que regressou há três dias da Bahia, traçou com otimismo o panorama político da sua terra.

— A política baiana — disse — está calma e não se fala ainda em sucessão governamental, pelo menos no meu partido, o que é um bem para a Bahia, que necessita de paz e tranquilidade para trabalhar e progredir. Agitar-se, pois, nesta altura, dois anos antes da eleição, a questão sucessória, seria um desserviço enorme à Bahia, e tanto maior quanto precisamente agora o Governador Antonio Balbino, vencidas as naturais dificuldades da hora presente, saneadas as finanças públicas e concluídos estudos e projetos da maior importância para a economia do Estado, vai iniciar a fase de realizações do seu govêrno, contando, inclusive, com a ajuda do govêrno federal.

"A Bahia, portanto, não se preocupa no momento com candidaturas. Está, antes, esperançosa de ver bem encaminhados e solucionados os problemas de que dependem o seu progresso e o bem estar de seu povo. Este foi, pelo menos, o resultado das observações que recolhi em vários setôres da opinião pública do meu Estado.

A cada dia, um novo candidato surge à prefeitura paulista

Política Estadual

SÃO PAULO, 28 — (Asap.) — Enquanto a maioria dos partidos ainda hesita na escolha de seus candidatos à sucessão paulistana, surgem, de tempos em tempos, novos nomes como prováveis candidatos à Prefeitura.

O nome mais recente é o do sr. Léo Ribeiro Morais, engenheiro urbanista e figura de prestigio nos meios trabalhistas da Capital, apontado como o único capaz de fazer frente à candidatura Prestes Maia, cuja propaganda vem se intensificando, dia a dia, nos bairros desta Capital.

VÃO DISCUTIR FOGUETES

S. PAULO, 28 (Asap.) — O deputado estadual Ariel Tomazini, em ofício enviado ao titular da Delegacia de Ordem Política, comunicou que amanhã à noite, no Largo da Penha, será realizado um comício em defesa da tese de que a concessão de licença para a instalação de postos de observação de foguetes teleguiados em nosso território deverá ter a aprovação do Congresso Nacional.

O DOPS concedeu a licença para a concentração e destacou um policiamento especial para o local.

ELEIÇÕES MUNICIPAIS EM SANTOS

S. PAULO, 28 (Asap.) — A exemplo do que acontecerá nesta capital, também na cidade de Santos, serão realizadas eleições municipais no dia 24 de março. O candidato do Partido Social Progressista à Prefeitura da cidade praiana é o deputado Athie Jorge Couri. Fala-se também, nas candidaturas dos srs. Silvio Fernandes e Artur Rivau.

Por outro lado, é intenção do PRT apresentar o nome do sr. Antônio Feliciano, atual Prefeito de Santos, como o candidato do partido nas próximas eleições municipais de São Paulo.

TRABALHO ATÉ O FIM

S. PAULO, 28 (Asapress) — Atendendo a um requerimento encabeçado pelo vereador Altimar Ribeiro de Lima, o presidente da Câmara Municipal sr. Elias Shammas, convocou sessões extraordinárias para a tarde de hoje e para às 10 horas da manhã.

O requerimento contém 23 assinaturas, muito embora haja restrições de alguns vereadores, entre os quais o sr. Monteiro de Carvalho, com relação à legalidade de convocação das sessões em causa. O objetivo dessas reuniões é discussão da votação do remanescente da pauta da última sessão ordinária.

OS PROJETOS

Assim, deverão ser discutidos os seguintes projetos de lei: em primeira discussão, o das comissões permanentes, que permite ao Executivo a utilização de verbas para obras públicas no limite do congelamento que sofreram as verbas de material permanente e de consumo; ainda em primeira discussão, o que autoriza a Prefeitura a celebrar convênio assistencial com a Associação Paulista de Amparo à Infância, devendo essa entidade manter em comodato pelo prazo de 20 anos, o Sanatório Esperança; e o projeto que autoriza a criação da Fundação do Ibirapuera. Outros projetos de importância menor deverão ser igualmente apreciados em sessões extraordinárias, antes que a Câmara Municipal inicie de fato seu período de férias.

O "MONSTRINHO"

Muitos vereadores mostram-se contrários a essa convocação extraordinária da Câmara temerosos da possibilidade de ser submetido à apreciação do plenário qualquer projeto dispondo sôbre aumento de tributos municipais. Temem, ainda, êsses vereadores, que seja também votado o projeto de resolução que recebeu o nome de "Monstrinho", disvirtuado com dezenas de emendas de caráter pessoal com sérios prejuízos para seu objetivo inicial, ou seja, a reparação de injustiças havidas na última reestruturação do funcionalismo da Câmara Municipal.

SECRETÁRIO DESMENTE

GOIANIA, 28 (Asapress) — O sr. Joaquim Naves, Secretário do Interior e Justiça de Goiás, desmente notícia segundo a qual teria mantido entendimentos com o sr. Paulo Bittencourt, diretor do "Correio da Manhã", no sentido de aquele matutino carioca modificar a sua orientação com referência à interiorização da capital federal. A notícia dêsses entendimentos foi dada ao matutino "O Popular", desta capital, mas o sr. Joaquim Neves dirigiu carta ao jornalista carioca, afirmando ser destituída de qualquer fundamento a referida informação. Salientou o Secretário que o apoio que o "Correio da Manhã", vem dando à mudança da capital federal é inteiramente espontânea.

REJEITADO O VETO DE BALBINO

SALVADOR, 28 (Asapress) — O govêrno sofreu ontem sua primeira derrota na Assembléia Legislativa. O veto aposto à verba de representação do Poder Legislativo foi rejeitado por 38 votos contra 14, tendo votado contra o mesmo alguns deputados da Oposição que aceitavam o veto por uma questão de coerência com a atitude que anteriormente assumiram, votando contra a inclusão da referida verba no orçamento do próximo ano. Isto foi explicado pelos srs. Josafas Marinso e Nelson Sampaio em discurso que proferiram antes da votação, criticando com judiciosos argumentos as razões apresentadas pelo governador, para justificar o veto. Esperava-se, aliás, que o veto fôsse rejeitado, mas não por tão grande diferença de votos.

NÃO HÁ ACÔRDO: ADEMAR-JANGO

S. PAULO, 28 (Asap.) — Influente prócer trabalhista, declarou à reportagem que carecem de fundamento as notícias divulgadas na Capital Federal, segundo as quais havia um entendimento entre os srs. Ademar de Barros e João Goulart, com vistas ao próximo pleito municipal de São Paulo.

Reafirmou o referido prócer que o PTB não abrirá mão da candidatura do sr. Prestes Maia, bem como não recuará da escolha da escolha da deputada Ivete Vargas para sua companheira de chapa.

ADIADA A CONVENÇÃO DO PTB

S. PAULO, 28 (Asap.) — Não se realizou a convenção municipal do PTB marcada para ontem. Somente ontem à tarde deu entrada no TRE o registro da presente comissão executiva provisória do partido, daí o adiamento daquela convenção para data mais oportuna.

Nomeado o novo Ministro das Finanças da Noruega

OSLO, 28 (FP) — O sr. Trygve Brateli foi hoje nomeado Ministro das Finanças da Noruega em substituição ao sr. Emons Lid, que foi chamado a outras funções.

Pineau vai preparar o debate sôbre a Argélia na ONU

PARIS, 28 (FP) — Soube-se nos círculos autorizados que o sr. Christian Pineau, Ministro dos Negócios Estrangeiros da França, irá a Nova York a 6 de janeiro próximo, a fim de preparar o debate sôbre a Argélia, que se realizará na Assembléia Geral das Nações Unidas no decurso de janeiro.

O ministro francês dos Negócios Estrangeiros estará de regresso a esta capital no dia 15.

O Que Se Diz:

...QUE, agastados com os processos de dominação do PTB-Fluminense adotados pelo sr. Roberto Silveira, o ex-deputado Abelardo Mata e seus companheiros de dissidência não estão dispostos a retornar ao seio trabalhista...

...QUE essa corrente vem sendo insistentemente trabalhada no sentido de ingressar e reorganizar o PSP naquele Estado que, desta forma, passaria a contar, pelo menos, com mais dois deputados estaduais...

...QUE dentro de noventa dias o jornal "O Fluminense", editado em Niterói, passará a ser impresso em possante rotativa que pertenceu a um vespertino carioca...

A opinião do leitor

Zizinho e o Vasco

Do leitor Valdir Araújo:

"As ocorrências verificadas nos jogos Vasco-Bangu e Flamengo-Canto do Rio puseram mais uma vez em foco a velha questão dos interêsses do respeitável público pagante. É certo que no espetáculo esportivo não se podem resguardar os direitos dos espectadores com tanta facilidade como em outras diversões públicas. Quando o cidadão compra ingresso para ver pugilismo ou futebol, deve contar com as vicissitudes próprias de tais esportes. No box ou na luta livre pode um dos contendores acabar com a festa em menos de cinco minutos, ou vencendo o adversário, ou mandando-o desta para melhor. No futebol, a peleja perde o interêsse quando o árbitro, a pretexto disto ou daquilo, vai eliminando sistemàticamente os jogadores, reduzindo-os de 22 a 15, ou menos. E nem sempre essa operação de subtrair é feita equitativamente, de modo a deixar os times em igualdade numérica. Há partidas que terminam com dez craques de um lado e seis do outro...

Juízes

Em vista das reclamações cada vez mais veementes, talvez uma troca de opiniões entre a Polícia, a Prefeitura e as altas autoridades esportivas, melhorasse a situação. É difícil, mas não impossível. As regras do futebol, por sua natureza, não lisonjeiam muito às justas exigências do público. Certos jogos tornam-se fastidiosos, embora os quadros em campo sejam de primeira categoria. Isso acontece quando atua um dêsses juízes "explicadinhos", que exigem tudo "na batata"... As constantes interrupções, paralisando lances de grande efeito a pretexto de faltas insignificantes e muitas vezes beneficiando o infrator roubam ao prélio tôda a beleza. Os locutores estão fartos de observar isso, insistindo no prejuízo que tais truncamentos causam ao espetáculo e ao público. Este, atraído pelo renome dos times, acaba assistindo a uma partida que lhe vai sendo ministrada às colheres, de dois em dois minutos...

Zizinho

Seria loucura exigir que a Polícia impedisse a expulsão de craques. Trata-se de medida disciplinar, sem a qual o árbitro ficaria desarmado. Mas no caso de Zizinho a pena foi aplicada de modo inédito. Quem poderia imaginar que o famoso atacante fôsse expulso antes de recomeçar o jôgo? A expulsão é penalidade aplicável em flagrante. Se no intervalo regulamentar da partida o árbitro soube que o craque lhe fizera referências desairosas, devia mencionar o fato na súmula, sem prejudicar o "match" com medida tão extrema e tão extemporânea. Como disse pitorescamente um locutor — com a expulsão de Zizinho, a partida ficou tal qual uma ópera sem "prima-donna"... A frase teve graça, embora não corresponda inteiramente à realidade. Zizinho é peça de grande importância no mecanismo da equipe; mas supor-se que pode resolver tôdas as dificuldades é exagero. Inegàvelmente, porém, não só os espectadores foram prejudicados, como o próprio Vasco da Gama, que teve a vitória empanada ela inferioridade numérica do Bangu. Só por isso, pois o clube do sr. Guilherme da Silveira tem perdido muitas vezes, com Zizinho e tudo...

Condecorado

O incidente foi também fruto dessa aura de excessiva glorificação formada em tôrno do grande "player" da fábrica de tecidos. Pois se até o Vasco lhe conferiu medalha de ouro! A fama ameaça igualar Zizinho a Artur Friedenreich... Tudo seria evitado se o sr. Eunápio de Queiroz houvesse feito ouvidos de mercador. Zizinho apenas repetiu, talvez irrefletidamente, uma insinuação que no Brasil se usa muito, tanto em política como em futebol. A frase — "Quanto lhe pagam para isso?" — de tão usada e vulgarizada pelos inimigos do grêmio da colina, passou ao domínio dos humoristas de terceira classe e já não ofende a ninguém".

Dificuldades do comércio brasileiro em 1956 e perspectivas para 1957

Deficiências de rêde ferroviária nacional — A frota de cabotagem não atende às necessidades do país — Persistente embaraço dos contrôles econômicos — Fortalecimento da corrente exportadora — Saldo do nosso comércio externo: US$ 238 milhões

"Em 1956 o comércio brasileiro permaneceu dentro do círculo de dificuldades que, desde muito, lhe vem embaraçando a missão específica na circulação da riqueza nacional" — declarou o sr. Brasílio Machado Neto, Presidente da Confederação Nacional do Comércio".

PERSPECTIVAS

Com tudo isso, o sr. Brasílio Machado Neto aponta as razões de esperança que, "apesar dos fatores negativos persistentes, animam os homens de emprêsa no limiar do Ano Novo".

O deputado Brasílio Machado Neto, Presidente da Confederação Nacional do Comércio, em declarações à imprensa, focaliza as dificuldades enfrentadas pelo comércio interno e externo em 1956 apresentando, ao mesmo tempo, as razões de esperança que, apesar dos fatores negativos persistentes, animam os homens de emprêsa no limiar do Ano Novo.

"Em 1956 — começa o sr. Brasílio Machado Neto — o comércio interno brasileiro permaneceu dentro do círculo de dificuldades que, desde muito, lhe vem embaraçando a missão específica da circulação da riqueza nacional.

Essas dificuldades se originam umas da própria estrutura da nossa economia e outras de determinadas circunstâncias, sobretudo de ordem legal. Os pontos de estrangulamento na infra-estrutura dos transportes, sobretudo nos setores ferroviário, marítimo e portuário criam obstáculos ao intercâmbio inter-regional brasileiro, retardando a movimentação das mercadorias e concorrendo para o encarecimento e flutuação dos preços.

Embora possamos registrar sensível melhoria do tráfego em algumas estradas, no seu conjunto, a rêde ferroviária nacional oferece ainda grandes deficiências, não atendendo às necessidades da nossa produção. A comercialização das safras agrícolas, sobretudo, se processa em ritmo irregular, verificando-se épocas de congestionamento em contraste com outras de rarefação de tráfego.

Êsse desequilíbrio nas duas correntes do tráfego resulta, em grande parte, da ausência de uma rêde adequada de armazéns e silos. Nesse ponto residem o mais sério obstáculo à unificação do mercado interno, a regularidade do escoamento da produção para os grandes mercados de consumo e o alto índice de desperdício das safras, conforme assinalam diversos especializados".

TRANSPORTE MARITIMO

— "No setor do transporte marítimo, prosegue, a situação talvez se apresente sob aspectos ainda mais graves. A nossa frota de cabotagem, antiquada, heterogênea, escassa em número, não atende às necessidades de um país que possui a mais extensa costa marítima do mundo e cuja população se adensa ao longo do litoral.

Apesar de sua reconhecida importância, o comércio marítimo permanece mais ou menos estacionário, muito aquem das exigências nacionais, obrigando ao uso inadequado e antieconômico do transporte rodoviário entre o Sul e o Norte do país".

O GOVÊRNO ESTA' ATENTO

— "Felizmente, registro o Presidente da Confederação Nacional do Comércio, o Govêrno brasileiro está atento à solução dêsses problemas. Diversas medidas se acham em andamento visando a completa reestruturação de nosso sistema de transporte ferroviário e marítimo.

O plano de reaparelhamento da rêde ferroviária nacional, elaborado pela Comissão Mista Brasil-Estados Unidos teve a sua execução intensificada graças ao financiamento concedido em julho pelo Banco de Exportação e Importação. Quanto à reforma administrativa, o Senado acaba de aprovar o projeto que institui a Rêde Ferroviária Nacional S. A., medida considerada imprescindível à recuperação econômica das nossas estradas, ora submetidas à órbita esterilizante do serviço público.

Também no referente ao comércio marítimo as providências governamentais anunciam melhores dias. Os doze navios da frota de reserva norte-americana, que adquirimos, permitem imediato e substancial refôrço ao nosso comércio costeiro. A criação do Fundo de Marinha Mercante, ora submetido ao exame do Congresso, virá criar condições para que o Brasil atinja a categoria de verdadeira nação marítima, por quanto oferece recursos para ampliação e modernização da frota de cabotagem e de longo curso e para a implantação de uma moderna indústria nacional de construção naval.

O programa de reaparelhamento portuário, também em execução, colocará os nossos principais embarcadouros em condições de ritmo e eficiência que permitam atender às necessidades do nosso comércio marítimo.

Cuida também o Govêrno da construção de uma rêde de armazéns e silos, nos centros de produção, nos entroncamentos ferroviários e nos portos, de maneira a evitar o desperdício da produção, o congestionamento do transporte à época das safras e a flutuação dos preços.

O reaparelhamento do sistema ferroviário e marítimo, responsáveis pelo grosso do transporte nacional, a modernização dos portos e a construção de uma rêde adequada de armazéns e silos corrigirão os pontos de estrangulamento agora existentes, criando novo proveito para a livre, rápida e econômica circulação das mercadorias, que é função primacial do comércio interno".

INTERVENCIONISMO ESTATAL

— "Além dêsses fatores originários da descorrelação existente entre o crescimento moroso dos serviços de infraestrutura e o rápido progresso da produção, o comércio interno brasileiro é embaraçado na sua ação pela persistência teimosa dos contrôles econômicos que, ao longo de vinte anos de fracassos, procuram em pura perda, sobrepôr-se ao livre jôgo da lei da oferta e da procura, com prejuízos tanto das emprêsas como dos consumidores; pela legislação tributária confusa, dispersa em numerosos textos frequentemente modificados; pela multiplicidade de exigências burocráticas das três esferas administrativas, sem contar as dificuldades tremendas oriundas de uma conjuntura inflacionária, que exaure as fôrças do organismo econômico-nacional".

CONCLUSÃO NADA PESSIMISTA

— "Malgrado êsses fatores negativos, afirma o entrevistado, o comércio brasileiro cresce, acompanhando o ritmo do desenvolvimento econômico do país. Adotando novos processos e técnicas avançadas, os homens de emprêsa empenhados na circulação das mercadorias, oferecem contribuição decisiva ao esfôrço pelo engrandecimento coletivo. E nesse sentido trabalham no mesmo afã, tanto as modernas organizações dos grandes centros como as pequenas firmas que, no mais afastado sertão, tecem a teia das transações que permitem atender às necessidades do consumo com a maior regularidade possível".

COMÉRCIO EXTERNO

Passando a examinar o setor do comércio externo observa, de início, o sr. Brasílio Machado Neto:

— "Da nossa capacidade de exportar — como todos sabem — depende o atendimento das necessidades nacionais de importação de bens de capital e de consumo. Como esta cresce em proporção ao acelerado desenvolvimento econômico do país, impõe-se o imediato fortalecimento das correntes exportadoras. Ainda agora, propõe-se o Govêrno realizar, no quinquênio, vasto programa de investimentos nos setores básicos, que exigem recursos em dólares da ordem de um bilhão e duzentos milhões. Os empréstimos estrangeiros para a importação de equipamentos, se representam inestimável colaboração, determinam um serviço de juros e amortizações, a sobrecarregar nossa balança de pagamentos já comprometida com as compras de petróleo, trigo, matérias-primas industriais e bens de produção.

Precisamos, pois, com urgência, melhora a nossa posição internacional no que toca à exportação dos produtos tradicionais e, ao mesmo tempo, realizar decisivo esfôrço no sentido da diversificação da nossa pauta exportadora e da conquista de novos mercados.

Essas ligeiras considerações — prossegue — assinalam a importância do setor e a necessidade de adotarmos uma política comercial dinâmica, agressiva, e não meias medidas destinadas a corrigir dificuldades do momento.

Com respeito ao café, que continua a ser o nosso arreador máximo de divisas, impõe-se uma política a longo têrmo, tendente a fortalecer nossa posição no mercado internacional, aparelhando-nos, pela melhoria da qualidade do produto e pela baixa do custo da producão, para vencer a competicão internacional. O mesmo podemos dizer com respeito ao algodão e ao cacau.

Ao lado da defesa dêsses produtos básicos urge buscar mercados para outros produtos primários (os minérios, por exemplo), oferecem grandes possibilidades) e manufaturados, procurando, por todos os meios, o fortalecimento da nossa balança comercial.

Para isso, ao lado de providências de ordem cambial, é necessário que o Govêrno dê assistência constante aos exportadores brasileiros; reaparelhe os órgãos cujas atividades se relacionam com o comércio externo, visando simplificar as formalidades administrativas em benefício do desenvolvimento dos negócios".

COMÉRCIO EXTERIOR EM 1956

Depois de salientar a urgência de uma política comercial dinâmica, o Presidente da Confederação Nacional do Comércio realiza balanço do nosso intercâmbio externo em 1956:

— "Em 1956 nosso comércio externo apresentou sinais evidentes de melhoria. De janeiro a setembro, segundo dados oficiais, o balanço mercantil acusou saldo de 238.263 mil dólares, quando, em 1955, no mesmo período, foi apenas de 18.076 milhares de dólares. Concorreu para êsse resultado o decréscimo das importações, de 986 milhões em 1955 para 864 milhões em 1956, e a elevação do valor das exportações, de 1.064 milhões de dólares para 1.102 milhões.

Até outubro, a exportação do café somou 13.839.309 sacas, contra 11.048.290 em 1955 e .. 8.149.846 sacas em 1954, permanecendo os preços mais ou menos estáveis. Outro sintoma positivo foi o sensível acréscimo de nossas vendas para os Estados Unidos, que continuam o principal consumidor dos nossos produtos (50% do total).

Em 1956, a experiência do sistema multilateral de pagamentos revelou suas grandes possibilidades. Depois da reunião de outubro, no Rio, dos componentes do Clube de Haia, nossas autoridades envidam esforços no sentido de ampliar essa área de comércio e pagamentos, tendo iniciado negociações bastantes animadoras com a Suécia, Noruega, Dinamarca e Finlândia. Na América Latina, participa o Brasil dos estudos e entendimentos promovidos pela CEPAL, atinentes a multilateraligação dos pagamentos, ao mesmo tempo que negocia acordos, como o do Paraguai por exemplo, que abrem perspectivas novas ao comércio interlatino-americano.

O aumento substancial da receita de divisas, que permitiu uma economia de 200 milhões de dólares sem sacrifício insuportável para o país; a substituição dos acordos bilaterais pelo sistema multilateral de pagamentos, a queda de ágios nos leilões de divisas e do dólar no câmbio livre são sinais positivos do nosso fortalecimento no setor internacional".

Terminando, mostra o sr. Brasílio Machado Neto que o comércio, através das suas entidades representativas, está atento ao problema do comércio externo e não tem faltado às autoridades públicas com a crítica construtiva, as sugestões e os conselhos que a experiência lhe autorizam, como o fêz recentemente na I Conferência Brasileira de Comércio Exterior.

Onde Comer Bem!

CAFÉ BAR RESTAURANTE ITA
AV. RIO BRANCO, 19
Cozinhas Italiana e Brasileira
NOVA DIREÇÃO

Café e Bar Beduíno
AV. N. S. DE COPACABANA, 40
COPACABANA

AMIGOS, FAÇAM DO
RESTAURANTE PASCHOAL
Café e Bar, a sua casa de refeições e lanches — localizado
RUA D. GERARDO, 46
(Entre Av. Rio Branco e o Arsenal de Marinha)

RÁDIO COPACABANA
ZYP-20 - ondas médias - 680 Kcs.
ZYP-27 - ondas curtas - 4.965 Kcs.
Aos clientes, ouvintes e amigos, com sinceros agradecimentos pela deferência dispensada em 1956, votos de um
PRÓSPERO 1957!
Dr. Pedro Moacyr Barbosa
Superintendente
Ismael Bittencourt
Diretor

Banco Econômico da Bahia S.A.
FUNDADO EM 1834
O mais antigo estabelecimento de crédito do País
SUCURSAL — RIO:
ASSEMBLEIA, 83
Telefone: 52-8179

Mercados e Cotações

CÂMBIO LIVRE

O mercado de câmbio abriu ontem, calmo e fechou irregular.

BANCOS PARTICULARES

Abertura:		
Dólar, venda	66.00	—
Dólar, compra	64.00	—
Libra, venda	181.00	—
Libra, compra	175.00	—
Marco, venda	15.50	—
Marco, compra	15.00	—
Lira, venda	0.105	—
Lira, compra	0.100	—
Escudo, venda	2.30	—
Franco, venda	0.186	—
Franco, compra	0.178	—

Fechamento:		
Dólar, venda	66.30 a	66.50
Dólar, compra	64.30 a	64.50
Libra, venda	181.50	—
Libra, compra	175.50	—

Câmbio

O mercado de câmbio oficial funcionou, ontem, em posição estável e sem alterações nas taxas. O Banco do Brasil para cobranças vencidas em geral para remessa e cotas autorizadas declarou vender libras à vista para entrega pronta a Cr$ 52.69,60 e dólares a Cr$ 18,82. Aquele Banco comprava letras de exportação a Cr$ 51.4080 sôbre Londres e a Cr$ 18,30 sôbre Nova York.

O Banco do Brasil afixou as seguintes taxas.

Fechou inalterado		
Libra	52.6960	51.408
Dólar	18.82	18.36
Escudo	0.6607	0.632
Florim	4.9419	4.8211
Pêso uruguaio	5.0659	4.8830
Marco	4.4989	4.3889
Franco belga	0.3754	0.3663
Franco francês	0.0536	0.0523
Lira	0.0301	0.0293
Franco suíço	4.4269	.2834
Coroa sueca	3.6402	3.551
Coroa tcheca	2.6139	2.55
Coroa dinamarquesa	2.749	2.634
Pêso argentino	N/C	N/C
Pêso boliviano	0.3157	—

OURO FINO

O Banco do Brasil comprou ontem o grama de ouro fino na base de 1.000 e 1.000 em ouro amoedado ao preço de Cr$ 20.8176.4.

Câmara Sindical

Médias cambiais fixadas em 26 de dezembro de 1956.

MERCADO LIVRE	
América do Norte, Dólar	65.75
Alemanha, Marco	15.49
Bélgica, Franco Belga	1.33
Dinamarca, Coroa	7.58
Espanha, Peseta	1.55
França, Franco	0.1863
Holanda, Florim	17.20
Inglaterra, Libra	179.10
Itlia, Lira	0.1072
Portugal, Escudo	2.2956
Suécia, Coroa	12.00
Suíça, Franco	15.35

MERCADO OFICIAL	
América do Norte, Dólar	18.82
Alemanha, Marco	4.5008
Bélgica, Franco Belga	0.3759
Dinamaria, Coroa	2.7499
França, Franco	0.0536
Holanda, Florim	4.9445
Inglaterra, Libra	52.6960
Itlia, Lira	0.0301
Portugal, Escudo	0.6607
Suécia, Coroa	3.6402
Suíça, Franco	4.4269

MOEDAS	
América do Norte, Dólar	67.19
Alemanha, Marco	16.30
Argentina, Pêso	1.93
Chile, Pêso	0.17
Espanha, Peseta	1.44
França, Franco	0.1735
Holanda, Florim	18.00
Inglaterra, Libra	182.17
Portugal, Escudo	2.36

Bôlsa de Valores

O mercado de Títulos funcionou, ontem, muito animado e apresentou negócios de importância nos vários papéis em evidência. As apólices da União e as Obrigações de Guerra regularam estáveis, com as apólices de São Paulo, de sorteios, firmes e as de Minas fracas e depreciadas. Regularam as açxes de Companhias com trabalhos ativos e fecharam calmas, conforme se vê adiante.

VENDAS REALIZADAS ONTEM

	CR$
UNIÃO	
50 D. Emis. pt.	805,00
28 Idem — Emp. Ant.	765,00
355 Idem	770,00
100 D. Emis. pt. Caut. — C/3 S. V.	750,00
10 Reajust.	800,00
OBRGS.:	
500 T. Nac. 1937	800,00
500 T. Nac. 1939	900,00
25 Guerra de Cr$ 200	152,00
240 Idem de Cr$ 1.000	805,00
400 Idem de Cr$ 5000	4.000,00
8 Idem	4.100,00
EST. Apls.:	
30 Minas — Pop.	185,00
100 Idem 1934 1a. Série	108,00
300 São Paulo — Unif.	580,00
210 São Paulo — Uniform.	768,00
M. DO DISTRITO FEDERAL:	
603 Emp. Mun. Lei 800	525,00
22 Idem	530,00
222 Idem Lei 820 Plano A	680,00
100 Idem	681,00
149 Idem	685,00
339 Idem	695,00
138 Idem	700,00
23 Idem Plano B	675,00
13 Idem	680,00
35 Idem	685,00
BANCOS — Ações:	
60 Boavista de Cr$ 500	2.000,00
50 Brasil Cr$ 200	500,00
100 Hip. L. Brasileiro Cr$ 200	260,00
100 Idem C/50%	130,00
COMPANHIAS:	
100 Metropolitana — Cia. de Seg. Cr$ 1.000	1.300,00
20 Mundial — Cia. Nac. de Seg. Gerais de Cr$ 1.000	1.200,00
36 Seg. Sagres de Cr$ 200	650,00
420 Arno S. A. Pref. Cr$ 1.000	1.100,00
239 Brasileira de E. Elétrica pt. Cr$ 200	160,00
128 Idem	170,00
400 Brahma Ord. Cr$ 200	460,00
719 Idem Pref.	460,00
40 Concerto Redimix do Rio de Janeiro Cr$ 1.000	505,00
100 D. Santos pt. Cr$ 200 — pt.	265,00
100 Ind. Martins Ferreira Cr$ 200	200,00
100 F. e L. Minas Gerais Cr$ 200	160,00
100 F. e L. Paraná	185,00
151 Levantamentos Aerofotogramétricos Cr$ 1.000	1.000,00
300 Mesbla pt.	272,00
232 Paulista F. e Luz Cr$ 200	175,00
20 Pneus General Cr$ 1.000 — Pref.	700,00
375 B. Mineira pt.	1.950,00
500 Sul América Capitalização Cr$ 100	500,00
BEDENTURES:	
790 Bco. H. L. Brasileiro 3a. Série 8,04%	650,00
15 Idem	700,00
6 Cia. Brahma 9%	4.350,00

Café

O mercado de café disponível funcionou, ontem, calmo e sem alteração nos preços. O tipo 7, foi cotado ao preço anterior de Cr$ 320,00 por 10 quilos e durante os trabalhos foram vendidas 2.676 sacas. Fechou inalterado. O movimento verificado foi o seguinte: — Entradas 7.334 sacas pela Estrada de Rodagem. Embarques 11.457 sacas, sendo 6.857 para à América do Sul e 4.600 para a América do Norte. Existência 691.371. Café despachado para embarques 58.056 sacas.

Tipo 2	370,00
Tipo 3	360,00
Tipo 4	350,00
Tipo 5	340,00
Tipo 6	330,00
Tipo 7	320,00
Tipo 8	310,00

PAUTAS

Estado de Minas (27/7/56)	
Cafés comuns	Cr$ 32,00
Cafés finos	Cr$ 45.50
Estado do Rio: café comum	Cr$ 32.00

ABERTURA

Meses	Vend. (Cruzeiros)	Comp. (Cruzeiros)
Dezembro, 1956	337.50	335.00
Janeiro, 1957	S/V	338.50
Fevereiro, 1957	343.70	340.00
Março, 1957	345.00	342.20
Abril, 1957	346.00	342.00
Maio, 1957	346.90	340.00

Mercado — Estável.
Vendas — Não houve.

FECHAMENTO

No fechamento não funcionou por falta de número legal de corretores.

Açúcar

O mercado dêste produto regulou ontem, calmo e com os preços inalterados. Entradas 12.321 sacas, sendo 500 do Estado do Rio e 11.821 de Pernambuco. Saídas 21.000. Existência .. 50.472 sacas.

Cotações por 60 quilos	
Branco cristal	435.00
Cristal amarelo	390.00
Mascavinho	330.00

Algodão

Esse mercado regulou ontem, calmo e com os preços interados. Entradas 200 fardos de Pernambuco. Saídas 920. Existência 48.790 fardos.

(Condições do Mercado)	Cruzeiros
Fibra longa:	
Seridó, tipo 3	485.00 a 490,00
Seridó, tipo 4	465.00 a 470.00
Fibra média:	
Sertões, tipo3	430,00 a 435.00
Sertões tipo 5	Nominal
Cear, tipo 3	415.00 a 420.00
Ceará tipo 5	Nominal
Matas tipo 3	385.00 a 390.00
Matas, tipo 5	385.00 a 390.00
Paulista, tipo 3	Nominal
Paulista tipo 5	405.00 a 410.00

RAIOS X
DR. VICTOR CÔRTES
Exames radiológicos em residências
TOMOGRAFIAS
Diàriamente das 9 às 11 e das 14 às 17 horas
Rua Araújo Pôrto Alegre, 70 — 9.º andar
Tel.: 22-5330

Panorama Econômico — NO BRASIL E NO MUNDO

De janeiro de 1955 a setembro de 1956: entraram no país US$ 62,6 milhões

Pelo programa de desenvolvimento econômico esboçado pelo Presidente da República, pelas facilidades de ingresso de capitais estrangeiros, notadamente após o advento da Instrução n.º 113 e da lei n.º 1.807, de janeiro de 1955, pela confiança que inspira aos inversores alienígenas a atual situação brasileira, pela fuga dos capitais de diversas área coloniais da África, espera-se que no ano próximo ocorra um autêntico "rush" nos investimentos estrangeiros em nosso país.

Recorrendo às estatísticas, vemos que, com base naqueles dois diplomas citados, até 31 de setembro dêste ano, ingressaram no Brasil US$ 62,6 milhões, distribuídos pelos seguintes períodos: no primeiro semestre de 1955: US$ 14.946 mil; no segundo, ... US$ 16.367 mil; no primeiro semestre de 1956: .... US$ 22.289 mil; e no terceiro trimestre: US$ 8.934 mil.

Como se vê acima, o ingresso de capitais em nosso país está em ascensão, pois, é visível a progressão verificada nos períodos mencionados.

Agora, vale ressaltar a que se destinaram êsses dólares. De acôrdo com os levantamentos procedidos, vimos que US$ 31.732 mil foram dirigidos às indústrias de base, isto é, 50,6% do total investido no país; US$ 29.626 mil se destinaram às indústrias leves (47,3%); US$ 1.243 mil aos transportes e comunicações (2,0%); e US$ 35 mil às atividades agropecuárias (0,1%).

Percebe-se que os investimentos, a despeito da demorada rentabilidade, convergiram para as indústrias de base, também, às vêzes, de reduzido lucro comparado com os de outras atividades. Coube a agricultura a mais baixa parcela dos investimentos. Em compensação, anuncia-se para o ano próximo a execução de um vasto plano de mecanização da lavoura nacional, visando o barateamento do custo de vida, notadamente no que toca aos produtos alimentícios, o que já constitui um feliz augurio para o povo brasileiro.

Pagamento de emolumentos

O Diretor da Recebedoria do Distrito Federal adotou providências no sentido da introdução de modificações substanciais na forma de pagamento dos emolumentos de registro, no próximo ano. Pelas modificações introduzidas, ficarão o comércio e a indústria habilitados a pagar os emolumentos na mesma ocasião da entrega das respectivas guias, aliviando, destarte, os atropêlos que nos anos anteriores se verificavam.

Funcionários internos, devidamente habilitados, e agentes fiscais do Impôsto de Consumo forum designados para execução do novo sistema que, por certo, atenderá aos interêsses da Fazenda Nacional e trará enormes benefícios aos contribuintes.

Aliás, cumpre ressaltar que, em São Paulo, idêntico processo já vem sendo adotado com resultados satisfatórios, não obstante o desaparelhamento da Repartição arrecadadora local, o que não acontece com a Recebedoria.

Estoques visíveis de café nos EE. UU.

NOVA YORK, 28 (F.P.) — Os cafés visíveis, armazenados nesta cidade, em seu pôrto e no de Nova Orleans, bem como o flutuante para os Estados Unidos, são avaliados, em data de 21 do corrente, em 1.511.000 sacas, contra 1.153.000 na mesma data do ano passado. As chegadas, desde 1 do corrente, elevam-se a 798.000 sacas, contra 1.615.000 no mesmo período de 1955.

Exportação por pequenos portos

Trinta e nove portos deram escoamento às nossas exportações no primeiro semestre de 1956. Exportamos, nesse período, 2.848.209 toneladas de mercadorias, no valor de 28,09 bilhões de cruzeiros (perto de 720 milhões de dólares). Os grandes portos exportadores continuam sendo os de Santos (13,6 bilhões de cruzeiros), Rio de Janeiro (4,5 bilhões), Paranaguá (3,2 bilhões), Vitória (1,5 bilhões), seguidos de Ilhéus, Salvador, Rio Grande e Fortaleza, êstes com menos de um bilhão de cruzeiros exportados.

Os dados do nosso comércio exterior divulgados pelo IBGE patenteiam o movimento considerável de vários outros portos. Exportaram mais de 100 milhões de cruzeiros de mercadorias, no primeiro semestre de 1956, Cabedelo, Recife, Itajaí, P. Alegre, Livramento, Belém, Manaus, São Francisco do Sul, Parnaíba e Antonina. E' provável que, no cômputo geral de 1956, essa ordem se altere. Em 1955, dos 54,5 bilhões de cruzeiros exportados, 22,55 bilhões o foram pelo pôrto de Santos, 9 bilhões pelo do Rio de Janeiro, 4,3 bilhões pelo de Paranaguá, aparecendo nas posições imediatas os portos de Ilhéus (3,2 bilhões), Vitória (2,85 bilhões), Recife (2,5 bilhões) e Salvador (2,2 bilhões).

Ainda com referência às exportações de janeiro a junho de 1956, é de se registrar a presença, conquanto em modesta escala, de portos interiores, como Itacoatiara, Foz do Iguaçu, São Borja, Uruguaiana, Corumbá, Pôrto Esperança, entre outros. Estão igualmente representados Belo Horizonte, S. Paulo, Curitiba, Juiz de Fora. Trata-se de exportação por via fluvial, rodoviária, aérea ou eventual.

Ameaçada a produção da mandioca

SALVADOR, 27 — O Sindicato das Indústrias de Trigo, Milho e Mandioca do Estado da Bahia denunciou, em telegrama que dirigiu ao diretor do Serviço de Expansão do Trigo, irregularidades relativas a recusa do emprêgo de farinha de raspa de mandioca por parte de alguns moinhos

É o seguinte o texto do telegrama firmado pelo presidente da referida entidade de classe: "Levo ao conhecimento de vossência que os moinhos de trigo Indígena, Dal Molin e Moinhos Germani estão oferecendo à venda farinha pura sob a alegação de terem sido desobrigados por êsse Serviço da mistura obrigatória de mandioca. Moinhos locais, em face da concorrência da farinha pura, ameaçam desistir da aquisição de farinha de raspa de mandioca panificável, cujo estoque disponível atinge, neste estado, a cem mil sacos.

Produtores de mandioca alarmados com a situação vexatória criada solicitam a nossa interferência junto ao SET no sentido de fazer cessar a situação anárquica provocada pela desobediência da portaria do Serviço de Expansão do Trigo. Nesta conformidade, pedimos providências enérgicas, bem como a gentileza de informar telegràficamente as medidas tomadas, a fim de serenar os ânimos dos produtores. Levamos ainda ao seu conhecimento que a Cooperativa dos Produtores de Mandioca está habilitada a fornecer, imediatamente, trinta mil sacos de farinha de mandioca panificável".

Segundo apurou a nossa reportagem, o diretor em exercício do Serviço de Expansão do Trigo, sr. Malmann, tão logo recebeu o telegrama em questão, ordenou à inspetoria do SET no Rio Grande do Sul apurasse a ocorrêncai junto aos moinhos citados, ali sediados.

Orçamento português

LISBOA, 28 (FP). — Apresentando-se equilibrado, como todos os anteriores, há perto de trinta anos, o Orçamento de Portugal, para o exercício de 57, atinge ao todo (Orçamento Ordinário e Extraordinário), a .. 7.997,5 bilhões de escudos, isto é, uns 300 milhões a mais que em 1956.

As receitas ordinárias atingem e ultrapassam, pela primeira vez na história das finanças portuguesas, 6.000 milhões de escudos, com um aumento de 417,7 milhões sôbre êste exercício, sem que tenha havido aumento de impostos ou a criação de novos. Nisso se deve ver as conseqüências de melhor rendimento no quadro da atividade econômica do país.

Prevê o orçamento ordinário um saldo positivo de 105 milhões de escudos, que será empregado para cobrir o «deficit» de 100 milhões do orçamento extraordinário, que se eleva a 1.699,4 milhões de escudos, contra uma despesa extraordinária de 1.788,4 milhões. E' esta última constituída principalmente de investimentos produtivos, sendo para o plano de desenvolvimento 705,5 milhões de escudos, contra 685 milhões no corrente ano, e para as atividades médica e escolar 387 milhões, cabendo às despesas militares 436,4 milhões de escudos, com a diminuição de 123 milhões em relação ao corrente exercício, regressão proveniente principalmente de uma redução dos encargos militares assumidos a título de compromissos internacionais.

Indústria têxtil: perspectiva satisfatória

S. PAULO, 28 (Asapress) — Falando na última reunião, dêste ano, do Sindicato da Indústria de Fiação e Tecelagem em Geral, o sr. João Alberto Sales Moreira, salientou que a entidade jamais deixara de emprestar apôio às iniciativas que visem à assistência à agricultura, E isso porque a situação textil brasileira assenta raízes profundas na condição de vida do interior.

Ao declínio das safras, sucede-se a perda do poder aquisitvo da grande massa consumidora da produção textil. Neste ano agrícola, o algodão deixou de concorrer, com base nas previsões iniciais, com cêrca de 100 mil toneladas de pluma, só em S. Paulo (mais de 3 bilhões de cruzeiros, aos preços do grosso da safra). O café também teve sua colheita fortemente atingida. E a repercussão dêsses fenômenos, no âmbito do poder de compra da população, concorrem para gerar o desenvolvimento dos estoques de tecidos e materiais texteis. Esses estoques passaram a ser agravado pela inflação de preços, de perto de 4,2 bilhões de cruzeiros, em 31 de julho último, em confronto com 3,5 bilhões na mesma data do ano anterior, segundo os inquéritos do IBGE, para o mesmo número de emprêsas recenseadas.

A causa dessa situação parece residir, fundamentalmente, na perda do poder aquisitivo do interior. Se é verdade que, no ano que termina, entre 48 produtos, objeto das pesquisas do Serviço de Estatística da Produção, apenas 5 apresentaram quantidades inferiores, é também verdade que êsses significam a grande contribuição de fortalecimento do poder de compra dos brasileiros. São êles o café que caiu de mais de 20%; o algodão que caiu cerca de 33%, só em São Paulo; o cacau, de 2%; o amendoim, de 2%; a cevada, de 8%. A consequência aí está: se o valor global da produção agrícola ainda atingiu, em 1956, aos preços de 55. 137 bilhões de cruzeiros, registrou-se uma redução real de perto de 4% em relação a 1955, quando as safras somavam 142 bilhões de cruzeiros. A diferença, para menos, é da ordem de 5 bilhões de cruzeiros, e num instante em que a compra de artigos texteis é forçosamente protelada, porque a economia doméstica vem sendo cada vez mais sacrificada com o desenvolvimento dos preços das demais utilidades. Só o café subtraiu 9,2 bilhões à renda da lavoura.

Sem dúvida, a perspectiva para 1957 é mais satisfatória. Há estimativa de maior safra de algodão em tôda a região sul, e êsse produto já está amparado pela lei de preços mínimos, na base de um financiamento de Cr$ 150,00 por arroba de algodão em caroço. E há tendência de incremento das lavouras de exportação, de cuja exploração só poderá resultar a melhoria do poder aquisitivo do Interior.

Investimentos em Portugal: 2 bilhões

LISBOA, 28 (ANI) — Mais de dois bilhões empregará durante o próximo ano o Estado português em investimentos de diversa ordem — segundo se verifica no Orçamento Geral agora publicado em pormenor.

A verba exata incluída no orçamento geral do Estado para 1957 é de 2.471 milhares de contos. Nos investimentos do Plano de Fomento são dispendidos .. 105.550 contos; reapetrechamento do material didático e laboratorial, 30.000 contos; construção de escolas primárias, 70.000 contos; para estabelecimentos hospitalares, 155 milhares de contos; 100.000 para a luta contra tuberculose e auxílio aos tuberculosos.

Na nota que acompanha o Orçamento, o Ministro das Finanças, prof. Pinto Barbosa, acentua: «Espera-se, em face das perspectivas econômica e financeira, que a economia portuguesa possa manter a evolução favorável registada nos últimos anos, mas não se deve subestimar o esfôrço que para tal se torna necessário despender nas atuais circunstâncias. Estão, efetivamente, a política orçamental e a gestão financeira orientadas no sentido de poderem assegurar a continuidade da expansão. O ministro acrescenta depois: «o Govêrno procura manter um elevado grau de liquidez na ordem monetária e prevenir a correção de desequilíbrio eventuais susceptíveis de provocar tensão sôbre os preços de certos bens e serviços que surge como imperativos essenciais da gestão para 1957».

O orçamento, dando cumprimento ao preceito da Constituição da República Portuguesa, ordena que seja mantido o equilíbrio orçamental e não prevê deficit. O aumento de investimentos do documento indica e mostra que o Govêrno continua a tomar a seu cuidado o desenvolvimento econômico do país, suprindo, em certos casos, a iniciativa privada. Reconhecendo tal necessidade, o relatório anual da OECE sôbre Portugal, há pouco publicado, preconizava êsse meio como forma de aumentar o nível de vida do povo português.

Produção de asfalto

S. PAULO, 28 (Asapress) — A refinaria de Cubatão, cumprindo o seu programa de produção de asfalto para as rodovias do País, vem desenvolvendo a contento sua missão, elaborado pelo Departamento Nacional de Estradas de Rodagens. Somente no decorrer dêste mês a Refinaria forneceu mais de mil toneladas daquele produto, que foram embarcadas para a cidade de Rio Negro, no Estado do Paraná, para serem aplicados na BR-2, no sul do País. Para a cidade de Três Rios seguiram em caminhões do próprio DNER 500 toneladas. O Distrito Rodoviário paulista, espera fazer seguir para o Ceará 600 toneladas.

Fábrica de fertilizantes: inauguração

S. PAULO, 28 (Asapress) — Está marcada para o próximo dia 25 de janeiro a inauguração da fábrica de fertilizantes de Cubatão, anexa à refinaria «Presidente Bernardes». Esse será um dos grandes empreendimentos da economia nacional, que possibilitará incrementar ainda mais a produção de fertilizantes em nosso país. O acontecimento contará com a presença de altas autoridades e convidados especiais.

Cresce a produção de lingotes

A produção brasileira de aço em lingotes, de janeiro a setembro do corrente ano acusou sensível aumento em confronto com o igual período de 1955, ou sejam .... 995.721 toneladas, no valor de Cr$ 3. 235.172.000,00 contra .... 840.846, no valor de Cr$ 2.245.153.000,00. O aumento de valor verificado é bastante expressivo; em face do volume global de 1955 é inferior apenas em 112 milhões de cruzeiros ou sejam Cr$ 3.235.172.000,00 contra Cr$ .... 3.347.918.000,00. No que concerne à quantidade, é igualmente expressivo o aumento registrado a partir de 1950: naquele ano o total atingia 788.557 toneladas; em 1952 passava para 893.329 e em 1954 subia para 1.148.322 toneladas. O aço em lingotes — informa o Serviço de Estatística da Produção, do Ministério da Agricultura — é produzido pelos Estados do Rio de Janeiro, Minas Gerais, São Paulo, Rio Grande do Sul e Pernambuco.

A História dos Plásticos - I

Ciência ao alcance de todos

UM dos grandes benefícios que a moderna ciência trouxe para a humanidade foi o da criação dos plásticos. Inúmeros artigos utilizados em diversas tarefas, moldados em metais, madeira, cerâmica e outras matérias primas passíveis de serem reduzidas aos formatos adequados são hoje substituídos por plásticos que acrescentam à vantagem de poderem ser moldados a qualquer forma desejada em pràticamente uma operação, são também possuidores de propriedades que antes não se poderiam obter, visto que a escolha era reduzida aos materiais disponíveis.

O que é matéria plástica?

De maneira geral, poderíamos dizer que é uma substância que poderá ser moldada a qualquer forma desejada. Na realidade isto acontece, porém, neste caso teríamos de admitir o barro como plástico dentro do conceito que atualmente usamos, e isto não corresponde à realidade. Plásticos dentro do conceito estabelecido pela indústria moderna consiste em substâncias artificiais que podem ser moldadas e que mantêm a sua forma posteriormente.

O sonho dos plásticos tem sido almejado desde há muito e, se nos recordarmos da borracha, chegaremos à conclusão de que a novidade não é tão nova assim. A borracha pode ser moldada e conserva, e adquire, propriedades que têm sido sobejamente exploradas pela indústria. Esta, considera a borracha como "plástico natural" e suas propriedades podem ser acrescidas de tantas outras pelas variações possíveis no processo de sua fabricação pela adição de substâncias, como acontece com a borracha vulcanizada, que tem sido usada como substância isoladora elétrica e térmica, embalagens, em superfícies antiabrasivas, borrachas para desenho e outros usos que compõem uma lista sem fim. Interessante é de se notar que, embora seja este plástico natural conhecido da humanidade desde há tanto tempo, só bem recentemente tenha sido aproveitado e sido passível do interêsse da indústria.

E OS PLÁSTICOS modernos? Aqueles que realmente são considerados plásticos de síntese? Como e por que foram inventados?

A história começa não muito longe. O motivo que despertou o interêsse pela sua pesquisa? Exatamente: a escassês de elefantes na Africa.

Há algumas dezenas de anos atraz, o jôgo de Bilhar tomou de assalto a preferência dos povos. Até aí, tudo muito bem. Entretanto, as bolas de bilhar eram confeccionadas em marfim, marfim caríssimo proveniente dos dentes dos elefantes africanos, que, mesmo em tempos de fartura e sem restrições de guerra era demasiado caro. A vantagem do marfim para a fabricação da bola de bilhar estava na sua extrema elasticidade, ligada a uma grande durabilidade e não deterioração. O preço, e a sua obtenção é que serviam de limite. Com o incremento da fabricação dos bilhares — e não queremos deixar aqui a citação aos pianos — houve um ponto em que a procura excedia de muito a oferta e foi preciso lançar mão de algo que permitisse substituir o marfim na fabricação das bolas de bilhar.

EM desespero de causa, uma grande firma fabricante de bilhares instituiu um prêmio de 10.000 dólares para quem inventasse um material capaz de servir para a fabricação das bolas; um material com a elasticidade do marfim, que não quebrasse nem se alterasse quando submetido à prova traumática que sofrem as bolas de bilhar.

Entre aquêles que se interessaram pela correria atraz do plástico (ou melhor, atraz da vultuosa quantia que constituía o prêmio) estava um jovem tipógrafo de Albany, Nova York, John Wesley Hyatt fêz uma mistura de pedaços de madeira, papel, acrescentou-lhe laca e cola e esperou os resultados que não foram otimistas, pois que os vários materiais não ligavam perfeitamente entre si. No decurso de suas experiências, Hyatt lançou mão da mistura de celulose e ácido nítrico — e, talvez por não ser químico e não ter conhecimento do que estava lidando com a base do que conhecemos atualmente como os modernos explosivos não lhe tenha acontecido nada, nem uma explosão extra-programa. À essa mistura acrescentou cânfora e descobriu que a substância obtida com a mistura desses três produtos poderia ser moldada à vontade. O nome com que batizou o seu invento, foi Celuloide. Uma das propriedades dêste celuloide é que não possue o poder explosivo da nitro celulose que entra na sua preparação.

Na verdade Hyatt não ganhou o cheque da companhia de bilhares, porém, seu lucro com a descoberta foi muitas vêzes superior ao valor do prêmio, porque formou uma companhia destinada à fabricação de artigos de celulóide e, graças a êle, a indústria da fotografia tomou o alento inicial que permitiu a fabricação dos filmes em rolo que a popularizaram.

Rubirosa Circulando de Pilequinho Nas Noites de Londres
Um Príncipe Amarrotado Com Uma Princesa Elegante no Rio

Sociedade — Jean Pouchard

O ETERNO "play-boy" Porfirio Rubirosa continua tomando os seus "pilequinhos" e fazendo loucuras no "society" internacional. Outra noite em um "night-club" de Londres o Rubirosa jogou uma taça de champanha no rosto do sr. Allan Musgrave, provoando um "sururu" dos diabos. Nessa noitada, o dominicano e milionário Porfirio estava acompanhado da sua bonita e francesa Odile Rodin, que também estava de "pilequinho". O agredido sr. Musgrave pensou em processar o "play-boy" Rubirosa, contratou advogado e tudo; entretanto, não sei porque, êle resolveu deixar o caso de lado.

A CURIOSIDADE está aumentando com a aproximação do dia 12, data em que apresentarei para a nossa sociedade na "Boite Fiesta", as integrantes da minha lista dos *Dez Brotos Mais Elegantes do Brasil*. Essa noitada será irradiada através do programa "Desfile Bangu", para que vocês possam também tomar detalhado conhecimento do acontecimento. Haverá, apenas, 150 convites para essa noite, que podem ser reservados no "Fiesta" com o "maitre" Costa. Aguardem mais detalhes.

ONTEM, foi devidamente comemorada a nova idade do sr. Cláudio da Silveira. O "whisky" andou circulando com decisão e grande animação.

NÃO contem a ninguém: O sr. Albino Avellar vendeu o seu espetacular "Odsmosbile", para comprar um apartamento, onde pretende morar, brevemente, com a sua bonita e morena noiva srta. Maria Laura Duarte. O casamento será no princípio de 57.

A SALTITANTE srta. Marilu Crespi está arrumando as malas para uma circulada no Peru. Isso vai suceder no início de 57.

NA PAULICÉIA foi comemorada, com uma ceia entre amigos, no dia de Natal, a nova idade da sra. Tânia Kowarick. Tudo de bom e esplêndido é o que desejo à elegante sra. Kowarick.

TEM feito muito sucesso em São Paulo o cinto banhado a ouro que o sr. Osvaldo Vidigal trouxe dos "States" e está exibindo por lá. Depois do saiôte do sr. Flávio de Carvalho, nada mais me surpreende.

CHEGARA, hoje, ao Rio, um grupo de jornalistas americanos, dirigido pela sra. Rose Mary Mc Murtry, que vem fazer uma reportagem para a revista "Seventeen", sôbre a elegância das senhoras que circulam no nosso "society".

CONTINUO recebendo cartões de "Boas Festas". Impossibilitado de agradecer individualmente, por falta de espaço, mando daqui o meu abraço amigo e votos de um 57 superlotado de sorrisos.

O SIMPATICO casal Alvaro Catão recebeu, na noite de ontem, um grupo de amigos para jantar e inaugurar o seu novo e bem montado apartamento. Foi uma noitada extremamente agradável. Amanhã darei todos os detalhes.

O CABELEIREIRO Ferro, finalmente, acertou com o cabelo da srta. Marly Belham. Aquelas mechas acinzentadas ficaram muito bem nos cabelos da morena Marly.

O CLUBE Xadrez de Araruama, que é um dos mais simpáticos do Estado do Rio, programou para o dia 31 um movimentado "reveillon", que sucederá com um "show" de ballet, carnaval e tudo.

PARA a apresentação na "Boite Fiesta" da minha lista dos "Dez Brotos Mais Elegantes do Brasil", virá ao Rio, como meu convidado, o colunista social Hélio Dorea, que é o mais lido da cidade de Vitória.

BELO HORIZONTE: Estão estreando aliança na mão esquerda a simpática srta. Céa Curtiss Lima e o sr. Hugo Silviano Brandão. Desejo felicidades aos recém-casados.

ESTÃO circulando no Rio o principe e a princesa Windisch Graetz, que são figuras do primeiro time da sociedade novaiorquina. O principe Windisch desceu no aeroporto do Galeão todo amarrotado e desajeitado, mas em compensação sua espôsa personificava a elegância naquele costume de "xadrezinho".

A ALFACEANA srta. Baby Medicis continua sendo a "habitueé" número um das partidas de tênis no Country Club. A morena e bonita Baby é craque nêsse esporte.

O HUMORISTA e desenhista Borjalo esteve circulando em Belo Horizonte. Dizem que êle está com uma mineira Flor Azul.

QUINTA-FEIRA foi comemorada com um coquetel a nova idade do sr. Argemiro Hungria Machado. Esse coquetel foi indubitàvelmente uma gostosura, e não poderíamos também deixar de elogiar a decoração da residência do sr. Hungria, que é uma das mais bonitas do Rio.

NOTÍCIAS DE VITÓRIA: Em fevereiro será inaugurado o primeiro salão de chá Capixaba, que funcionará no Magazin Gonçalves. — O "reveillon" mais animado será o do Clube Vitória, que é o mais aristocrático dessa cidade. O 57 será estreado nessa noite em estado de "black-tie". — O novo "love" da bonita e elegante srta. Marisa Ramalhete é o sr. Mauro Murad. A alfaceana Marisa tem grandes possibilidades de aparecer na minha lista dos "Dez Brotos Mais Elegantes do Brasil". Ela é um amoreo. — Vários leitores desta coluna em Vitória têm me escrito para reclamar contra as atitudes deselegantes que vem tomando ultimamente um dos diretores do "Praia Tênis Clube", que é o sr. Inácio Pessoa. Eu conheço êsse Pessoa, êle abusa realmente da sua condição de diretor para destratar os associados do clube em pauta. Acontece que isso só pode prejudicar o "Praia Clube", que é na minha opinião um dos mais pitorescos e agradáveis clubes de Vitória. — A graciosa srta. Maria Silva tem agora uma Flor Azul mineira e... — Atualmente, a capixaba que circula em maior elegância é a sra. Ivete Gonçalves. Ela tem, muito "charme" mesmo. — A nova idade daquele amoreco de cabelos côr de ouro foi devidamente comemorada; srta. Ilza Dessaune. — Breve voltarei com mais notícias desta gostosura de cidade e ilha, que é Vitória.

O "GOLFINHO" continua fazendo sucesso, lá no Pôsto 6. Trata-se de um passatempo positivamente gostoso e divertido. O sr. Jorginho Dorea é um dos "habitués" do Golfinho.

O VESTIDO decotado e estampado que aquela senhora exibia outra noite no "Sacha's", dizendo que era do Dior, parecia mais um saco.

Essa foto nos mostra a princesa Shanaz, filha do Xá do Irã, em companhia do seu jovem noivo Ardeshir Zahedi, durante as comemorações do seu noivado, que sucedeu em Roma.

O SR. LUCIANO Alkmim, que é filho do Ministro da Fazenda continua circulando em constantes noitadas todo "in love" com a alfaceana srta. Renata Muller. Fala-se em casamento.

NATURALMENTE, tudo não passou de um equivoco, aquela nota publicada outro dia em um vespertino, anunciando o desquite do casal Didu de Sousa Campos. Posso informar que felizmente tudo vai bem com os Sousa Campos.

RECADO para o colunista Ibrahim Sued: Meu caro Ibrahim, você foi muito precipitado em desmentir a noticia — dizendo que eu estava inclusive muito verde em crônica social — que dei sôbre o desquite do marquês e da marquesa Andréa de San Juliano ("née", Precilda Pinotti). Você disse que... "O casal San Juliano encontra-se presentemente em Nova York, iniciando uma segunda lua de mel em volta do mundo, viagem que é um presente de núpcias dos pais do noivo. O jovem casal está hospedado no "The Colyseum House" (antigo hotel Robert Fulton) localisado em 228 W 71 st St.". Acontece que eu não estou tão verde como você pensa, meu caro Ibrahim. Eu estive na primeira quinzena de dezembro numa recepção na casa da srta. Adyr Suaid, onde me encontrei com o marquês de San Juliano, que estava, inclusive, de namoricos com uma senhorita muito conhecida em sociedade, e foi o próprio marquês que me falou sôbre o divórcio em pauta. Portanto, devo dizer que o seu desmentido não pode ser feito dessa maneira. Pode ter havido um novo entendimento entre os dois, o que espero tenha acontecido, e o desquite não se tenha executado — o que vou apurar para poder contar — mas tudo o que falei em minha coluna não foi baseado em telefonemas anônimas e em "disse-me-disse", mas na palavra do marquês, que deve saber mais sôbre isso do que eu e você. Assinado: O seu leitor e amigo Jean Pouchard.

POR hoje é só. Será realmente um grande acontecimento o lançamento dos "Dez Brotos Mais Elegantes do Brasil", na Boite Fiesta. Tchau.

Registro

ANIVERSARIOS

FAZEM ANOS HOJE:
SENHORES:
Gustavo Barroso, da Academia Brasileira de Letras, professor Marcelino de Lacerda, Américo Ludolf, Mário de Almeida Santos, Antônio Acioli Lins, José Soares de Oliveira, Luís Viriato da Fonseca Galvão, Ezio de Paula Barbosa, J. Câmara Filho, Eduardo Caseli Guimarães, Pedro Paulo da Rocha, jornalista; Antônio Joaquim de Sousa, Cláudio Pereira da Silva, Eduardo Dubois Vieira, Valter Ribou, Tomás Rocha Lagoa, Adair Fróis Teixeira e Nelson Augusto de Faria Batista.

— OSVALDO ORICO — Assinala a data de hoje, o aniversário natalício do escritor Osvaldo Orico, ex-parlamentar e membro da Academia Brasileira de Letras.

— ATILA CARVALHAES PINHEIRO — Aniversaria hoje o dr. Atila Carvalhaes Pinheiro, nosso companheiro industrial, Presidente da Emprêsa de Águas São Lourenço, S. A., e da Companhia Industrial de Vidros.

CASAMENTOS

Hoje, 29, realizar-se-á o casamento do sr. Artur Diniz Fontes com a srta. Ana Cardoso dos Santos. A cerimônia religiosa terá lugar, às 17 horas, na matriz de Nossa Senhora de Copacabana, sita na Praça Serzedelo Corrêia, sendo padrinhos, por parte do noivo, o sr. Silvino Ribeiro de Castro e a sra. Maria de Lourdes Diniz Costa e, por parte da noiva, o sr. Waldir Mendes Fontes e Jurací Diniz Fontes. No ato civil, serão testemunhas o sr. Osmar Carvalhal e a sra. Ligia Silva Carvalhal.

— Realiza-se hoje, dia 29, o casamento do sr. Hugo Martins, sobrinho da sra. Odete Martins e funcionário do departamento do pessoal da ABI com a srta. Celi, filha da sra. Jandira Silva. A cerimônia religiosa será efetuada às 18 horas, na matriz do Sagrado Coração de Jesus, na Rua Benjamin Constant, onde os nubentes receberão cumprimentos.

— HÉLIO NEVES-ISABEL VANIN — Será realizado, hoje, às 17,15 horas, no altar-mor da Igreja Santo Antônio de Maria Zacarias, em Jacarepaguá, o enlace matrimonial do sr. Hélio, filho do sr. Antônio Batista Neves e de d. Maria da Silva Neves, com a srta. Isabel, filha da viúva Dolores Vaz Vanin.

HOMENAGENS

Bancários de vários estabelecimentos de crédito desta capital prestarão uma homenagem à sra. Maria Aurora Mendes Franco, funcionária da Seção de Empréstimos da Delegacia Regional do Instituto de Aposentadoria e Pensões dos Bancários, que há anos presta serviços à classe, com dedicação, facilitando o bom andamento dos processos.

CEIAS

A ceia de confraternização dos escritores, que o PEN Club realiza anualmente, será realizada no próximo dia 3 de janeiro, às 21 horas, no Miramar Pálace Hotel, em Copacabana. As adesões para essa festa de confraternização poderão ser levadas à secretaria do PEN Club (Av. Nilo Peçanha, 26, 13.º and.), diàriamente, das 16 às 18 horas, e na Livraria São José.

FESTAS

CLUBE GINÁSTICO PORTUGUÊS — Com um grande baile à rigor o Clube Ginástico Português festejará a passagem do ano na próxima segunda-feira.

— A Loja Maçônica Luz da Restauração realizará hoje, sábado, às 20,30 horas, em sua sede, uma festa de confraternização maçônica com a entrada franca a quantos queiram assistí-la. A seguir, será oferecido aos presentes um aperitivo.

FORMATURAS

DEPUTADO ARGILANO DARIO — Colou grau, no dia 8 de dezembro último, pela Faculdade de Direito do Espírito Santo, o deputado Argilano Dario. Começando a sua vida modestamente, como motorista, foi progredindo paulatinamente, estudando em escolas noturnas, fazendo o curso de Contador, até mais tarde, formado em técnico de contabilidade, passar a lecionar esta importante matéria. Como professor granjeou a simpatia e a amizade dos seus discípulos, logrando eleger-se deputado duas vêzes. Agora vem de conseguir o título máximo de sua vida, diplomando-se advogado.

— ANTÔNIO JOSÉ MIGUEL FEU ROSA — No mesmo dia 8 de dezembro, recebeu, também, o grau de bacharel em Ciências Jurídicas e Sociais o sr. Antônio José Miguel Feu Rosa. Tendo sido Presidente do Diretório Acadêmico e recebido a incumbência de falar em nome dos seus colegas, como orador da turma, o novel advogado é taquígrafo da Assembléia Legislativa do Espírito Santo, onde presta relevantes serviços.

RECEPÇÕES

Por motivo do seu aniversário natalício, que hoje transcorre, a menina Margareth, filha do sr. Oscar Oliveira e sra. May Sefton Oliveira, oferecerá uma festa aos seus amiguinhos, na residência dos seus pais na Rua Alfredo Russel, 188, apt. 102.

CABELOS BRANCOS
JUVENTUDE ALEXANDRE
USE E NÃO MUDE

DR. NEWTON MOTTA
MEDICO
DOENÇAS DE SENHORAS
OPERAÇÕES E PARTOS
Rua México, 21 — Sala 1101
TELEFONE: 22-4273

Próximas Estréias

Teatro — Francisco Pereira da Silva

VIRGINIA LANE voltou à cena como escritora (e, naturalmente, vedeta), assinando com Meira Guimarães a revista que estreou ontem no Follies, "Sua Exa. a Vedette". No elenco, ao lado de Virginia estão Violeta Ferraz, Hélio Colona e Maurício Loyola.

* * *

PRÓXIMAS ESTRÉIAS — Dia 1.º no Teatro Tijuca — Procópio apresentando-se na comédia de sua autoria, "Briga em Família". No elenco Hamilta Rodrigues.

Dia 3, no Teatro Carlos Gomes — revista de Saint Clair Senna e Humberto Cunha, "Mulher do To-da", com Siwa, Zeloni, Sônia Mamede, Chocolate, Berta Loran, Lia Mara, Rose Nicole, André, Eloína, Valdir Maia, o ventríloquo Carlos Trujillo, Marise Sobral e outros;

Ainda sem data marcada a revista de Geysa Boscoli, J. Maia e Max Nunes, "Quem pode, pode", no Teatro Jardel, com Gracinda Freire, Araci Cortes, Nancy Montez, Tiririca, Anabela, a bailarina Marlene Adamo, Peggy Aubry e Sicla Dalva.

* * *

ESPETACULOS PARA CRIANÇAS — Hoje, às 17 horas, no Teatro de Bolso, o "Teatro do Malazartes (marionetes), de Edna Gama e Gerson Siqueira.

O "Teatrinho do Guri", de Mirita Casimiro, que vai repetir domingo próximo, às 10,30 horas, no Teatro João Caetano, a peça de Roberto Ruiz, "O Ratinho Curioso". No intervalo: apresentação do cantor "cow boy" Paulo Bob, havendo grande distribuição de balas, balões e sorteio de brinquedos, mediante o número do talão de entrada. As crianças têm entrada gratis, somente pagando os adultos a partir de 20 cruzeiros.

* * *

ESPETACULOS QUE SE DESPEDEM — A revista "Sim Sala Bim", do mágico Kalanag, depois de quatro meses de sucesso, vai deixar no próximo dia 6 o cartaz do Teatro João Caetano, devendo estrear a 11 de janeiro em São Paulo, no teatro Paramount.

"Botando pra Jambrar", a revista de Walter Pinto, no Recreio, também só estará em cena até 6 de janeiro, devendo estrear dia 11 no teatro Santana, em São Paulo.

No teatro Copacabana, Os Artistas Unidos estão apresentando, em seu último mês de sucesso, "Chéri", de Colette e Léopold Marchand, com Morineau e Adriano Reys.

* * *

COMUNICADO da Casa dos Artistas — De acôrdo com o disposto no Art. 7.º das Instruções baixadas com a Portaria Ministerial n. 11, de 11 de fevereiro de 1954, faço saber, aos que o presente virem ou dêle tomarem conhecimento, que a única chapa registrada concorrente às eleições a serem realizadas neste Sindicato, nos dias 21, 22 e 23 de janeiro de 1957, encontra-se abaixo discriminada: Diretoria: Delorges Caminha, Maurício Sherman, Solange França, Antônio de Assis e Ildefonso Norat; para o Conselho Fiscal: Sebastião de Souza Paulo (Grande Otelo), Labanca e Alberico Melo; para Suplentes da Diretoria: Mara Rúbia, André Villon, Walter Teixeira, Raimundo Furtado e Samuel Correa Levy e para Suplentes do Conselho Fiscal: Jarbas Olimecha, Auto Cerfi (André Luiz) e Ubi Viana. Êstes foram os artistas teatrais circenses e de rádio/televisão, que se constituiram em chapa única para concorrerem às eleições do Sindicato dos Atores Teatrais Cenógrafos e Cenotécnicos do Rio de Janeiro (Casa dos Artistas).

DR. LUIS SAPIENZA
CIRURGIA GERAL
GINECOLOGIA
Av. Rio Branco, 277 — 1613
Tel.: 42-3956

Astrologia — Mirakoff

Hoje, 29 — Bom dia para consultar advogado, médico, ou dentista e também para contratar casamento.

ACONTECERA HOJE AO LEITOR:

Seguem-se as possibilidades felizes ou não de hoje com horas e números razoáveis para os leitores nascidos em quaisquer dia, mês e ano dos seguintes períodos:

PARA OS NASCIDOS:
ENTRE 22 DE DEZEMBRO E 20 DE JANEIRO

Melancolia, nervosismo, promessas frustradas e distúrbios orgânicos. 16, 17 e 18; 34, 35 e 36 (horas e números).

ENTRE 21 DE JANEIRO E 19 DE FEVEREIRO

Novos negócios comerciais e embaraços sentimentais. 6, 8 e 12; 15, 17 e 31 (horas e números).

ENTRE 19 DE FEVEREIRO E 20 DE MARÇO

Dia de bons aspectos. Resoluções favoráveis, negócios bem encaminhados, satisfação e lucros. 10, 11 e 12; 19, 20 e 21 (horas e números).

ENTRE 21 DE MARÇO E 20 DE ABRIL

Rusgas domesticas, saúde abalada e pequenos prejuizos. 13, 14 e 15; 31, 41 e 51 (horas e números).

ENTRE 21 DE ABRIL E 20 DE MAIO

Possibilidades nos empreendimentos sociais. 9, 19 e 20; 36, 37 e 47 (horas e números).

ENTRE 21 DE MAIO E 20 DE JUNHO

Dia de maus presságios; aborrecimentos com parentes ou amigos. 7, 8 e 10; 34, 44 e 46 (horas e números).

ENTRE 21 DE JUNHO E 22 DE JULHO

Dificuldades, embaraços, nervos abalados e complicações sentimentais. 6, 21 e 23; 33, 39 e 49 (horas e números).

ENTRE 23 DE JULHO E 20 DE AGÔSTO

Idéias originais pela manhã; a tarde e a noite serão de inquietação e ansiedade. 5, 9 e 11; 41, 45 e 56 (horas e números).

ENTRE 21 DE AGÔSTO E 22 DE SETEMBRO

Probabilidades de êxitos sociais, proteção de amigos e lucros inesperados. 2, 3 e 23; 11, 12 e 14 (horas e números).

ENTRE 23 DE SETEMBRO E 20 DE OUTUBRO

Êxito em tôdas as emprêsas. 1, 14 e 24; 10, 41 e 42 (horas e números).

ENTRE 21 DE OUTUBRO E 22 DE NOVEMBRO

Contrariedades, mal-estar e acontecimentos violentos, pela manhã. 16, 18 e 20; 61, 81 e 83 (horas e números).

ENTRE 23 DE NOVEMBRO E 21 DE DEZEMBRO

Presentes de pessoas amigas e alegria com o outro sexo. 15, 17 e 19; 33, 34 e 55 (horas e números).

Os Melhores de 56

TV — Murillo Neri

POR iniciativa da "Revista do Rádio", um juri composto de 34 cronistas especializados elegeu, como "Os melhores de 56, em TV":

CANTOR — Dorival Caimi.
CANTORA — Linda Batista.
COMENTARISTA ESPORTIVO — Oduvaldo Cozzi.
ANIMADORA — Iara Salles.
DIRETOR DE TV — Artur Farias.
PRODUTOR DE PROGRAMAS MUSICAIS — Mário Provenzano.
LOCUTOR — Nelson Soares.
NARRADOR - Hilton Gomes.
GAROTA PROPAGANDA — Neide Aparecida.
LOCUTORA - Anita Taranto.
ATOR — Ribeiro Fortes.
ATRIZ — Lourdes Mayer.
DIRETOR DE ESTÚDIO — Sérgio Brito.
PRODUTOR ESPORTIVO — José Brasil Câmpio.
PRODUTOR PROGRAMAS INFANTIS — Geni Marcondes.
ILUMINADOR — Ozen Sermet.
CENÓGRAFO — Fernando Pamplona.
CINEGRAFISTA — Maurício Dantas.
VEDETTE — Angelita Martinez.
ANIMADOR — Murillo Neri.

Teatros

TEATRINHO TV apresentará a peça de Hélio Tys, "O Grande Anatólio", com Ribeiro Fortes e Nair Amorim. — Teatro de Comédias, "O Principe Encantado", de Ari Pavão, com Ribeiro Fortes, Nicette Bruno e todo o grande elenco.

Homenágem

HOJE, no programa "Caleidoscópio", de Carlos Frias, serão homenageados os "Melhores de 56", eleitos pela revista "Show TV".

"Grande Show"

ELIZABETH Gasper continua sua reportagem sem nexo, soltando seus gritinhos e encarando as câmeras com olhares *lânguidos*. Deu-nos a impressão de ter visitado Paris, Nova York e muito saudosa recordou-se do Natal brasileiro e do nosso ritmo gostoso. Quando se tem a esperança de que a "coisa" vai melhorar, acaba... A intenção pode ser boa, mas os resultados... Quem tem razão é o Bornet, "é realmente *a mesma coisa*".

Batismo de fogo

CYL Farney fêz sua estréia em televisão, ao lado de Maurício Sherman, Ribeiro Fortes e Teresa Raquel. A primeira história, da série "O jovem dr. Ricardo", de Moisés Weltman, agradou pela boa direção de Alcino Diniz e formidável desempenho de Sherman no papel do velho italiano, cuja filha foi operada e salva pelo jovem dr. Ricardo. Maurício, um autêntico devoto de São Genaro, ofusca completamente o resto do elenco, vivendo magistralmente o personagem central de "Batismo de Fogo".

HOJE ÀS 22 HORAS
CARNAVAL CARIOCA!!!
diretamente do auditório da
Rádio MAYRINK VEIGA
Com os cantores exclusivos da Organização
Victor Costa. Um programa do METRÔ CARIOCA

A Voz do Poeta

Primeiro Plano — P.M.C.

DE TODOS os long-playing de poesia lírica do meu conhecimento, os do poeta inglês Dylan Thomas, gravados nos Estados Unidos, são os que mais se enriquecem (e não perdem) com a dimensão da voz acrescentada à poesia. Já ouvi, entre outras, as vozes de T. S. Eliot, E. E. Cummings, W. T. Auden, Edith Sitwell, Paul Eluard, Louis Aragon, Pablo Neruda, recitando belos poemas. A essas, como às demais que ouvi, inclusive dos diversos poetas brasileiros já gravados, parece faltar sempre um dos elementos indispensáveis a uma perfeita adequação entre a maneira de ler e o texto. E sòmente quando existe tal adequação a nossa reação emocional pode ser completa. Um T. S. Eliot possui uma voz de elegante sobriedade, um Vinicius de Morais é dono de inflexões cariciosas que se casam à sensualidade de seus poemas. Mas se a Eliot falta timbre mais convincente, a Vinicius falta maior flexibilidade vocal — virtudes ambas que Dylan Thomas tem de sobra. E outras qualidades de voz ou de interpretação possuem diversos poetas; nenhum, entretanto, entre os que pude ouvir, reune a soma de dons que fazem dos discos de poemas de Dylan Thomas um patrimônio necessário à compreensão de sua poesia hermética e difícil e também uma peça capaz de produzir emoção independentemente do valor textual, uma peça que pode proporcionar-nos um prazer diferente ao obtido da leitura de seus versos.

MESMO ouvindo discos de poesia interpretados por atores profissionais, não experimentei satisfação igual. Jean-Louis Barrault (interpretando Rimband e Baudelaire), Tyrone Power (lendo Byron), Judith Anderson (lendo Edna St. Vincent Millay), Basil Rathbone (lendo Edgar Poe), embora muitas vêzes mais seguros de seus efeitos, não conseguem, a meu ver, o mesmo coteúdo emotivo que há na interpretação do poeta galês. Diga-se, aliás, de passagem, que a interpretação de Barrault é indigna de seu talento, uma droga.

Dylan Thomas morreu em Nova York, pouco tempo depois de perpetuar na cêra a sua voz, e depois dos desregramentos em que viveu seus últimos anos, exacerbado pelas contradições de sua sensibilidade. Através de um livro de J. M. Brinnin — "Dylan Thomas in America" — podemos verificar que o poeta gravou pelos menos alguns dêsses discos na fase mais cruciante do alcoolismo que o levaria a morrer brutalmente em uma clínica, aos 39 anos de idade.

É POSSIVEL que o fato de o poeta estar morto, e de ter morrido na féerie diabólica que cercou sua vida de um halo lendário, sejam circunstâncias que trabalhem subterraneamente a favor das emoções por nós experimentadas, quando ouvimos a sua voz portentosa dizer "Do not go gentle into that good night" ou qualquer outro dos versos que compõem essa coleção de três discos de 12 polegadas. Mas não são apenas essas circunstâncias que fazem nascer o estado emocional de que falo. Não sòmente o acidente do óbito fêz dos discos de Dylan Thomas uma peça de rara beleza. Êle possuia, segundo seus amigos, dons histriônicos que dêle poderiam ter feito um grande ator teatral. Talvez não apenas tão grande como o ator da tragédia que viveu e que jamais deixou de representar, a sua própria vida. O poeta não conseguiu deixar o palco até o momento em que um insulto cerebral o prostrou em um desmaio terminado na morte. Paradoxalmente, tudo o mais, o que não é êsse teatro vivido, é a sua poesia, a sua voz incorruptível.

CARTAZ

TEATROS

CARLOS GOMES — 22-7581.
COPACABANA — 57-1818 — "Cheri", às 21,30. Vesp. às quintas, sábados e domingos às 16 horas.
DULCINA — 32-5817.
FOLIES — 27-8216.
GLÓRIA — 22-9146 — "Miss Tarada": às 21 horas; vesp. às quintas, sábados e domingos, às 16 horas.
GINÁSTICO — "Nossa Vida com Papai"; às 21 horas; vesp. às quintas, sábados e domingos às 16 horas.
JARDEL — 27-8712.
JOÃO CAETANO — 43-4276 — "Kalanag": às 21 horas; Vesperais às quintas, sábados e domingos, às 16 horas.
MUNICIPAL — 42-3103.
MADUREIRA — "Você Não Gosta", 21 horas. Vesp. às quintas, sábados e domingos, às 16 horas.
RECREIO — 22-8164 — "Botando pra Jambrar", às 20 e 22 horas, ves. às quintas, sábados e domingos às 16 horas.
REPÚBLICA — 22-0372.
RIVAL — 22-2721.
SERRADOR — 42-6442 — "Quem Comeu Foi Pai Adão": às 20 e 22 horas. Vesperais às quintas, sábados e domingos às 16 horas.
TEATRO DE BOLSO — 27-3122 — "Rei Indiferente" e "Prima Donna": às 21 horas; aos sábados às 20 e 22 horas; vesp. aos domingos às 16 horas.

CINEMAS

Os lançamentos

A BORDA DA MORTE (The Proud Ones) — Cinemascópio — Côr de Luxe — dirigido por Robert D. Webb, com Robert Ryan, Virginia Mayo e Jeffrey Hunter. "Western" passado numa cidade sem lei no Oeste dos Estados Unidos, após a grande guerra civil. Apresenta-nos o filme, uma balada que está fazendo grande sucesso nos EE. UU. com o nome do próprio filme: "The Proud Ones". PALÁCIO, ROXY, MADRI, SANTA ALICE, e MARACANÃ — Horário normal. Impróprio até 14 anos.

MELODIA IMORTAL (The Eddy Duchin Story) — Cinemascópio — Tecnicolor — dirigido por George Sidney, com Tyrone Power, Kim Novak e Rex Thompson. História verídica da vida real de um pianista norte-americano, Eddy Ducchin. S. LUIZ, REX, RIAN, LEBLON, CARIOCA, CENTRAL (Niterói) e PETROPOLIS. Horário de 1.15 — 3.30 — 5.45 — 8.10 e 10.15 horas.

QUANDO A PRIMAVERA VOLTAR — (Come Next Spring) — Trucolor — dirigido por R. G. Springsteen, com Ann Sheridan, Steve Cochran e Walter Brennan. História de uma mulher cujo marido viciado na bebida, abandona-a com 2 filhos menores, só retornando à fazenda 8 anos após, onde sua mulher administrou na sua ausência. VITÓRIA, COPACABANA, MEM DE SÁ', PIRAJÁ', POLITEAMA e POPULAR (Caxias). Horário normal.

NATAL BRANCO (White Christmas) — Vistavision — Tecnicolor — dirigido por Michael Curtiz, com Danny Kaye, Bing Crosby, Rosemary Clooney e Vera Ellen. História de dois soldados amigos, que ao retornarem do "front" tornam-se produtores teatrais, contratando duas pequenas (irmãs) para figurarem num "show" da Broadway, tendo mais tarde seguido o quarteto para Vermont, onde iriam gozar as delícias de um Natal na neve. PLAZA, ASTÓRIA, OLINDA, COLONIAL, MASCOTE, PRIMOR, ROYAL, GUARACY, S. BENTO (Niterói). Horário normal.

A LEI DO SERTÃO — Nacional dirigido por Antoninho Hosski, com Milton Ribeiro, Maurício Morey, Graça Fernandes. "Western" brasileiro, apresentando-nos a história de um injustiçado que se tornou bandido famoso; uma visão realista da vida dos nossos homens do interior, que sofrem a pressão política, por questões de terra. PATHÉ', ART-PALÁCIO, IMPERATOR, PAX, SÃO JOSÉ', ESKYE, COLISEU, PARA TODOS, PALÁCIO-HIGIENÓPOLIS, VAZ LOBO, PENHA, SANTA HELENA, ESPERANTO (Petrópolis) — FLUMINENSE, ORIENTE, RAMOS, SANTA CECÍLIA e BARONESA (Jacarepaguá) — Horário normal.

O GRANDE DESCONHECIDO — Semi-documentário Nacional, sistema Walt Disney, filmado no interior dos Estados de Mato Grosso, Amazonas e Goiás, focalizando a vida e costumes dos índios daquelas regiões, animais e répteis; desvendando os segredos que milhões de anos se escondiam nas selvas brasileiras. AZTECA, CARUSO — COPACABANA, PRESIDENTE, SANTO AFONSO, RIVOLI, NACIONAL, RIO BRANCO, MEIER, ENGENHO DE DENTRO, S. PEDRO, ROSÁRIO, PARAÍSO, CATUMBI e MARAJÓ (Jacarepaguá). Horário normal.

A ENCRUZILHADA DOS DESTINOS (Bhowani Junction) — Cinemascópio — Eastmancolor — dirigido por George Cukor, com Ava Gardner, Stewart Granger e Bill Travers. História passada na Índia em 1947, relacionada ao conflito político e racial agitados pelos nativos contra os ingleses, e o romance de uma mulher, filha de inglês com nativa, com um coronel inglês. METRO-PASSEIO — (1/2 dia — 2 — 4 — 6 — 8 e 10 horas). METRO-TIJUCA e METRO-COPACABANA — (2 — 4 — 6 — 8 e 10 horas).

Solicitamos aos srs. exibidores a gentileza de atualizarem a programação e mudanças de filmes escrevendo ou telefonando para Waldir Camargo — Av. Rio Branco, 25 — Tel.: 23-4643 das 15 às 17 horas.

CENTRO

CAPITÓLIO — 42-6788 — "Sessões Passatempo".
CATUMBI — 38-1081 — "O Grande Desconhecido".
CINEAC TRIANON — 42-6024 — "Sessões Passatempo".
COLONIAL — 42-8512 — "Natal Branco".
ESTÁCIO DE SÁ' — 32-2923 — "Um Pedaço do Inferno".
FLORIANO — 43-9074 — "Pilastras do Céu".
IDEAL — 42-1281 — "Império Submarino".
IMPÉRIO — "Música e Lágrimas".
IRIS — "Sêde de Paixão".
MARROCOS — "No Caminho dos Elefantes" e [illegible].
MEM DE SÁ' — 42-2323 — "Quando a Primavera Voltar" e "Astúcia de Bandidos".
METRO-PASSEIO — 22-6141 — "A Encruzilhada dos Destinos".
ODEON — 22-1508 — "Depois do Vendaval".
OLIMPIA — 42-4983 — Em obras.
PATHÉ' — 32-7995 — "Lei do Sertão".
PALÁCIO — 22-2038 — "A Borda da Morte".
PRIMOR — 42-6681 — "Natal Branco".
PRESIDENTE — 42-7128 — "O Grande Desconhecido".
[illegible] — 42-2097 — "Natal Branco".
REX — "Melodia Imortal".
RIO BRANCO — "O Grande Desconhecido".
VITÓRIA — 42-9020 — "Quando a Primavera Voltar".
S. JOSÉ' — 42-9492 — "Lei do Sertão".

ZONA SUL

ALASKA — "Depois do Vendaval".
ALVORADA — 27-2936 — "Primavera de Escândalos".
ART-PALÁCIO — "Lei do Sertão".
ASTÓRIA — "Natal Branco".
AZTECA — 45-6813 — "O Grande Desconhecido".
BOTAFOGO — "Papai Fanfarrão".
CARUSO COPACABANA — "O Grande Desconhecido".
COPACABANA — 57-5134 — "Quando a Primavera Voltar".
FLORESTA — 26-6257 — "O Golpe".
GUANABARA — 26-5393 — "Pilastras do Céu".
IPANEMA — 47-7806 — "Corruptos".
LEBLON — 27-7805 — "Melodia Imortal".
LEME — 37-6312 — "Três Marujos em Paris".
METRO-COPACABANA — 37-9797 — "A Encruzilhada dos Destinos".
MIRAMAR — "Depois do Vendaval".
NACIONAL — 26-6072 — "O Grande Desconhecido".
PAX — 26-6621 — "Lei do Sertão".
PIRAJÁ' — 47-3661 — "Quando a Primavera Voltar".
POLITEAMA — "Quando a Primavera Voltar".
RIAN — "Melodia Imortal".
ROXY — "A Borda da Morte".
ROYAL — "Natal Branco".
S. LUIZ — "Melodia Imortal".

ZONA NORTE

AMERICA — 48-4519 — "Depois do Vendaval".
AVENIDA — 48-1664 — "Crimes Vingados".
BANDEIRA — 27-7575 — "Obrigado a Matar".
CARIOCA — 28-8167 — "Melodia Imortal".
ESKYE — 28-5513 — "Lei do Sertão".
FLUMINENSE — 28-1404 — "A Lei do Sertão".
HADDOCK LOBO — 48-9610.
MADRI — 42-1184 — "A Borda da Morte".
MARACANÃ — 48-1010 — "A Borda da Morte".
METRO-TIJUCA — 48-9970 — "A Encruzilhada dos Destinos".
NATAL — 48-1480 — "Os Tempos Modernos".
OLINDA — 48-1082 — "Natal Branco".
SANTO AFONSO — "O Grande Desconhecido".
SANTA ALICE — 39-9993 — "A Borda da Morte".
SANTA RITA — "Torrentes de Ódio".
TIJUCA — 48-4518 — "Corações em Angústia".
VILA ISABEL — 38-1310 — "Punido Pelo Próprio Sangue".

SUBURBIOS DA CENTRAL

ALFA — 29-8215 — "Yolanda, a Filha do Corsário Negro".
ABOLIÇÃO — "Depois do Vendaval".
AGUA SANTA — "Sentinelas do Deserto".
BANDEIRANTES — 29-3262 — "Feitiço Branco" e "Carnaval em Marte".
BELMAR — 29-1744 — "Assassinos Desalmados".
BENTO RIBEIRO — "Francis Entre as Boas".
CACHAMBI — 29-4717 — "Aconteceu em Roma".
COLISEU — 29-8753 — "Lei do Sertão".
COELHO NETO — "Sinal Vermelho" e "Fantasma da Rua Morgue".
ENGENHO D'EDENTRO — "O Grande Desconhecido".
GUARACI — (Rocha Miranda) — "Natal Branco".
IRAJÁ' — 38-8330 — "Sua Única Saída".
IMPERATOR — "Lei do Sertão".
MADUREIRA — "Depois do Vendaval".
MARABA' — 29-8038 — "Salário do Medo".
MASCOTE — 29-0411 — "Natal Branco".
MEIER — 29-1222 — "O Grande Desconhecido".
MODELO — 29-1578 — "Robin Hood" e "Depoimento Denunciador".
MONTE CASTELO — 29-8350 — "Pilastras do Céu".
NOVO HORIZONTE — "Rancho Alegre" e "A Quadrilha da Morte".
ORIENTE — "A Lei do Sertão".
PALACIO VITORIA — 48-1971 — "Aventuras de Bufalo Bill".
PARA TODOS — "Lei do Sertão".
PILAR — "Os Três Vagabundos" e "Cego das Montanhas".
REALENGO.
REGENCIA — "Natal Branco".
RIDAN — 49-1623 — "Nunca Deixei de te Amar".
ROULIEN — 49-5691 — "Um Certo Capitão Lockhart".
TODOS OS SANTOS — 49-0300 — "Nunca é Tarde para Amar".
VAZ LOBO — 29-9898 — "Lei do Sertão".

SUBURBIOS DA LEOPOLDINA

BONSUCESSO — "Depois do Vendaval".
BRAZ DE PINA — "Depois do Vendaval" e "Rumo ao Perigo".
CARMOLI — "A Ronda da Vingança" e "A Sombra do Terror".
CENTRAL — "O Cangaceiro".
ITACAMBIRA — (Vila Kosmos) — "Barnabé tu és Meu".
MAUA' — "Natal Branco".
LEOPOLDINA — "Pilastras do Céu".
MELLO — "Natal Branco".
PALACIO HIGIENOPOLIS — "Lei do Sertão".
PARAISO — "O Grande Desconhecido".
PENHA — "Lei do Sertão".
RAMOS — 30-1094 — "A Lei do Sertão".
ROSARIO — 30-1883 — "O Grande Desconhecido".
SANTA CECILIA — "A Lei do Sertão".
SANTA HELENA — "Lei do Sertão".
S. GERALDO — "Salomé".
SANTA TERESA — "A Vida é Uma Canção".
S. PEDRO — "O Grande Desconhecido".

ILHA DO GOVERNADOR

GUARABU — "Eles e Elas".
ITAMAR — "Nasce Uma Estrêla".
JARDIM — "Domingo Sangrento".

SÃO GONÇALO

MUTUA' — "A Chama de Calcutá" e "Torturada Pela Paixão".

NITEROI

GLORIA — "Jerônimo".
ICARAI' — "O Feijão é Nosso".
CENTRAL — "Pilastras do Céu".
ICARAI' — "Depois do Vendaval".
CENTRAL — "Melodia Imortal".
IMPERIAL — "Depois do Vendaval".
ODEON — "Quando a Primavera Voltar".
PALACE — "Paixão de Toureiro".
VERA CRUZ — "Enfrentando o Médico e o Monstro" e "Náufragos da Vida".
S. BENTO — "Natal Branco".

PETROPOLIS

ESPERANTO — "Lei do Sertão".
CAPITOLIO — "Depois do Vendaval".
D. PEDRO — "Paixão de Toureiro" e "Estranho Falsário".
PETROPOLIS — "Melodia Imortal".

JACAREPAGUA

MARAJO' — "O Grande Desconhecido".
BARONESA — JPA-623 — "A Lei do Sertão".

BANGU

MOÇA BONITA — "Pilastras do Céu".
MODERNO — BNG-842 — "Um Mundo Entre Cordas".

CAXIAS

CAXIAS — "Invasão de Bárbaros".
PAZ — "Pilastras do Céu".
POPULAR — "Quando a Primavera Voltar" e "Plano Diabólico".

TRES RIOS

REX — "Renúncia ao Ódio".

S. JOAO DE MERITI

GLORIA — "Mister Roberts".

Amanhã: Pré-estréia às 10 hs. da manhã nos cines AZTECA e CARUSO

2ª FEIRA: RIVOLI — ROYAL — NACIONAL — IRIS — RIO BRANCO — PARA TODOS — GUARACI — STA. HELENA — PARAISO — ALFA — ENG. DENTRO — REALENGO — MARAJÓ — SÃO BENTO — 5ª FEIRA: SÃO PEDRO — ROSARIO — CATUMBI — IRAJÁ — BANDEIRANTES — IMPERIAL

APONTADO PELA CRÍTICA MUNDIAL ENTRE OS 10 MELHORES FILMES PRODUZIDOS EM 1955! A história que abalou os Estados Unidos... DESVENDOU UM MUNDO DE CRIMES E VÍCIOS ALARMANTES! UM FILME REAL, EMOCIONANTE COMO A PRÓPRIA VIDA!

Cidade do Vício — John McIntire — Richard Kiley — Kathryn Grant. "The Phenix City Story". Allied Artists. Direção de Phil Karlson. Proibido para menores de 18 anos.

O FILME QUE TOMARÁ CONTA DA CIDADE!

Warner Bros apresenta em VistaVision e Technicolor: **RASTROS DE ÓDIO** (The Searchers) — John Wayne, o astro campeão de bilheteria — Jeffrey Hunter, Vera Miles, Ward Bond, Natalie Wood. Direção de John Ford. 2ª FEIRA: ANOS APÓS DIA, NUMA BUSCA DESESPERADA... ATRAS DE UMA CRUEL REVELAÇÃO! PATHE — PAX — CARUSO — AZTECA — ESKYE — COLISEU — STA. CECILIA

NATAL NA PELMEX

Como acontece todos os anos reuniu-se a família Pelmex, que é composta pelos funcionários de Películas Mexicanas do Brasil, S. A., e os amigos exibidores. É uma festa de coração a que preside o sr. Molina Reyes, presidente da organização, durante a qual desaparece a hierarquia para dar lugar à camaradagem sã e admirável em que todos irmanados pelo espírito do Natal esquecem as preocupações, para entregarem-se à alegria e à esperança. Nêste ano o Natal da Pelmex estêve muito concorrido, pois encontravam-se entre os presentes muitos exibidores e produtores mexicanos: no flagrante, vemos o sr. Molina, Livio Bruni, Armando Ribeiro, dr. Romeu Ribeiro, Adroaldo Borges, Pinto Lima, Eduardo Guimarães, no momento em que Molina Reys saudava os presentes. Estiveram presentes ainda os srs. Domingos Segreto, José Pinheiro Soares, Américo Soares, dr. José Pedreira e dr. Abelardo da Cunha

ESTÁ DOENTE?

Consulte o médico e espírita DR. JORGE JUNIOR. As têrças e quintas-feiras das 9 às 12 e das 15 às 19 horas. Sábados das 9 às 13 horas. RUA OUVIDOR N. 169 — sala 706. CONSULTAS Cr$ 150,00

Libertad LAMARQUE — Pedro INFANTE — A MAIOR COMEDIA MUSICAL DO CINEMA MEXICANO — **ESCOLA de MUSICA** — 2ª FEIRA: AZTECA — PRESIDENTE — ALVORADA — STO. AFONSO — ROULIEN — SÃO PEDRO — ROSARIO — MEIER — CATUMBI — SÃO JORGE — OLINDA — 5ª FEIRA: ALFA — VAZ LOBO — ENG. DENTRO — STA. HELENA — PARAISO — A SEGUIR: "COM QUEM ANDAM NOSSAS FILHAS" em MexiSCOPE

LARANJEIRAS:

Aluga-se na Rua Alice n. 1344, magnífica casa de recente construção, com 2 pavimentos, composta de 3 quartos, com armários embutidos, ampla sala, living-room, garagem e demais dependências de empregadas e água nascente, com vista para a Baia de Guanabara. Aluguel Cr$ 14.000,00.

À SUA PRA 9 informa:

Programação noturna de hoje

18 horas — Rádio-Baile "Gargantex"; 18.50 — Audição "Oleo de Lima"; 18.55 — Correspondente "Ponto Frio"; 19 — Esportes Pela Sua PRA-9; 19.30 — A Voz do Brasil; 20 — Mesa Redonda; 20.55 — São Coisas da Vida; 21 — Novela; 21.25 — Teatrinho 21; 21.30 — Música por um Fio; 21.55 — A Cidade; 22 — Carnaval Carioca; 23 — Gravações; 24 — O Mundo em sua Casa; 1 hora — Gravações; 3 — Gravações.

Somente até o dia 6, Kalanag, no João Caetano

Está definitivamente assentada a data de despedida de Kalanag do teatro João Caetano. Somente até domingo dia 6 de janeiro, aqui estará o mágico que mudou a água da piscina do Copacabana, em vinho! Naquele dia, à tarde e à noite, Kalanag dará as suas derradeiras apresentações no Rio, seguindo para São Paulo, onde estreará a 11. Da paulicéa, Kalanag seguirá para Montevidéu, Buenos Aires, Santiago, Caracas e Estados Unidos, não retornando a esta cidade. E' preciso pois aproveitar enquanto é tempo e levar as crianças! Tôdas as noites às 21 horas, com vesperal às 16, quinta, sábado, domingo e feriados, como o de terça-feira, dia 1.o.

DR. CAMILO MONTEIRO
ELETROTERAPIA — ULTRA SOM — ELETRODIAGNOSTICO — Rins Intestinos, Asma, Eczema, Utero, Ovários, Próstata, Hemorróidas. Consultório: Rua Santa Luzia n. 799 — 8º andar — Telefone: 22-4100

COMPANHIA ADMINISTRADORA E TÉCNICA DE CONSTRUÇÕES (CATEC)

Convocação da Assembléia Geral Extraordinária

Pelo presente, são convocados os srs. acionistas para uma Assembléia Geral Extraordinária, a realizar-se no dia 7 de janeiro de 1957, às 10 horas, na sede da Companhia, à Rua Visconde de Inhaúma, 134, salas 1030/32. A reunião terá por fim a liquidação da sociedade, na forma do art. 137, letra "c" do Decreto-lei n. 2.627, de 26 de setembro de 1940.

Rio de Janeiro, D. F., 26 de dezembro de 1956
Cia. Administradora e Técnica de Construções (CATEC)
JOSE' SCARCELA PORTELA — Diretor-Presidente.

Meg Myles atriz de televisão e night-clubs de Nova York faz sua estréia no cinema em: "Cidade do Vicio", da Allied Artists que será apresentado entre nós segunda-feira num grande circuito

Próximos LANÇAMENTOS

Terminará, amanhã, no Eskye o festival de filmes nacionais

Alcançou sucesso no Cine Eskye da Tijuca, à Rua Conde de Bomfim n. 422, perto da Praça Saenz Pena, o Festival de Filmes Nacionais que vem sendo apresentado desde 2a-feira, com um filme diário. Amanhã, domingo, será o último dia de programação do referido festival que tem como filmes restantes os seguintes: Hoje: sábado, dia 29 — "Sinfonia Carioca", com Eliana e Anselmo Duarte, Horário: 2, 4, 6, 8, 10 horas; Amanhã, domingo, dia 30 — "Carnaval em Marte" com Anselmo Duarte, Ilka Soares, Violeta Ferraz e Pituca, Horário: 1,40, 3,20, 5, 6,40, 8,20 e 10 horas.

Será inaugurado, têrça-feira, o Cine Eskye do Meier — Um coquetel aos Críticos Cinematográficos

Terça-feira o Rio ganhará mais um confortável cinema com a inauguração do Eskye do Méier, data em que se comemora o 1.º aniversário do outro Eskye — o da Tijuca; da cadeia da Cinefa S. A., que tem como presidente a figura incansável do dr. Eduardo Jorge Farah. A nova casa de projeções que está instalada à Rua Silva Rabelo n. 20, é dotada de 1.300 Super-Pullmans, aparelhagem "Meopta", tela Cinemascópica que obedece às linhas mais modernas e Som Estereofonico Direcional Perfeito, distribuido por três possantes aparelhos. Por ocasião da inauguração o dr. Eduardo Jorge Farah homenageará os Críticos Cinematográficos da imprensa escrita e falada, oferecendo-lhes um coquetel. O Eskye do Méier que fica a dois passos da Estação que lhe empresta o nome, foi construido em tempo recorde.

Libertad Lamarque homenageia Ary Barroso

Libertad Lamarque, a excepcional cantora e atriz do cinema mexicano, uma das maiores intérpretes da canção e do tango, presta uma significativa homenagem a nosso compositor conhecido mundialmente, Ari Barroso, fazendo encenar com alto luxo um maravilhoso quadro do "Brasil", e cantando-o juntamente com Pedro Infante, em português. Essa homenagem está contida na sequência em côres da extraordinária comédia "Escola de Música", que ainda tem outras canções como "Noturnal" de José Sabre Marroquin; "Lamento Jaracho" e "Cumbancha" de Agustin Lara; "Corrido de Monterrey", de Seberiano Briseño e outras. "Escola de Música" é uma das comédias mais vivas, com motivos mais decisivos para as grandes gargalhadas, que foi filmada sob um argumento de Edmundo Baez e direção de Miguel Zacarias.

"Escola de Música", estará, numa apresentação da Pelmex, a partir de 2a.-feira, nos cines Azteca, Presidente, Alvorada, Santo Afonso, Méier, São Pedro, Rosário, Catumbi, São Jorge, Olinda, Roulien, e na 5a.-feira no Alfa, Vaz Lobo, Eng. Dentro, Santa Helena e Paraiso.

"Cidade do Vício" campeão de bilheteria nos Estados Unidos! — Violência e realismo no cinema

"CIDADE DO VICIO" próximo grande cartaz da Allied Artists que vinha sendo ansiosamente esperado, será finalmente apresentado ao público! O filme mostrará a reconstituição do assassinato de Albert L. Patterson que foi eleito Procurador Geral do Estado de Alabama e que não chegou a tomar posse do cargo por ter sido barbaramente assassinado em plena rua na cidade de Phenix. Para a filmagem desta cena a Allied Artists contou com a supervisão e assistência de John Patterson — filho do político assassinado e que mais tarde ocupou o cargo deixado pelo pai. Campeão de bilheteria nos Estados Unidos "CIDADE DO VICIO" foi classificado como um dos dez melhores filmes de 1955 e conquistou entre outros expressivos prêmios o famoso prêmio de Livraria-PULITZER.

RICHARD KILEY, JOHN McINTIRE, KATHRYN GRANT destacam-se no grande elenco dêste dramático e impressionante filme que veremos dentro de poucos dias, em grande circuito.

Da lenda fabulosa de Pancho Villa... para uma página vibrante da cinematografia!

A história do ouro escondido por Pancho Villa, poderá ser uma lenda... ou uma realidade. Coisa certa, porém, é que, de tal lenda, Edmund Grainger, produtor, George Sherman, diretor, fizeram um filme em Superscope e Tecnicolor, cheio de emoções, um verdadeiro impacto nas telas dos cinemas que o exibirem. "O Tesouro de Pancho Villa" que a RKO Radio apresentará a partir de segunda-feira nos cinemas do Circuito Plaza.

Têrça-feira a inauguração do Cine Eskye no Meier

Dotado do maior confôrto, com Som Estereofônico Direcional 1.300 Super-Pullmans e Tela Cinemascope ultra-moderna, será inaugurado na próxima terça-feira, dia 1.º mais um grande cinema — o ESKYE do Meyer — que está instalado à rua Silva Rabelo n. 20. Essa é mais uma casa de diversões da CINEFA S/A. que tem na sua presidência a figura do dr. Eduardo Jorge Farah, o homem que vem proporcionando grande desenvolvimento ao cinema na Zona Norte. A inauguração do novo cinema será realizada na data em que se comemora o 1.º aniversário do outro ESKYE — o da Tijuca, inaugurado no dia 1.º de janeiro de 1956 e que até hoje não sofreu qualquer deficiência no terreno do confôrto para o público.

"Oasis" e "A Ultima Carroça" à meia-noite do dia 31!

Na grande e festiva noite do dia 31 ao nascer do Ano Novo, as empresas Luiz Severiano Ribeiro e Fox Films do Brasil, oferecerão aos fãs dois grandes "hits" da "season" de 1957, destacando dessa produção o primeiro cinemascope francês, "OASIS", na interpretação de Michele Morgan, Cornell Borgers e Pierre Brasseur, sob a direção de Yves Allegret, filmado em Marrocos e no deserto de La Mediña, que poderá ser apreciado nas telas dos cines Palácio, Roxy e Madrid; outrossim, no mesmo horário e na mesma grande noitada, os cines S. Luiz, Rex, Rean, Carioca, Central (Niterói) e Petrópolis, oferecem aos seus frequentadores o empolgante e vigoroso "A ÚLTIMA CARROÇA" (The Last Wagon), na interpretação de Richard Widmark, Felicia Farr, Susan Kohner e Tommy Retting, sob a direção de Delmer Davies.

PÉROLAS CULTIVADAS LEGÍTIMAS
Colares de pérolas e pérolas sôltas, grande sortimento, importação direta e preços baratos. Av. RIO BRANCO, 173, 4.º and.

Rory Calhoun e Gilberto Roland, que lutam ao lado de Pancho Villa, passam por uma aldeia onde prevêem o seu fim — o de todos os que se rebelavam contra o govêrno. "O Tesouro de Pancho Villa", diz muito dessa lenda-histórica que demonstra a coragem, entranhas e ação dos guerrilheiros de Villa, num Superscope e Technicolor maravilhoso apresentado pela RKO

Sempre ar condicionado perfeito — METRO COPACABANA — METRO PASSEIO — METRO TIJUCA — HOJE — Ava GARDNER — Stewart GRANGER — Bill TRAVERS — A Encruzilhada dos Destinos — Filmado em côres no Paquistão! — CinemaScope — METRO-GOLDWYN-MAYER

HOJE! SESSÃO À 1/2 NOITE. METRO-PASSEIO E METRO-COPACABANA

Teatros e Boites
Programa para sua Noite

TEATRO BRASILEIRO DE COMEDIA — No TEATRO GINÁSTICO — Av. Graça Aranha, 187 — Res. 42-4521 — Hoje, às 16, às 20 e 22,15 horas — NOSSA VIDA COM PAPAI — de Howard Lindsay e Russel Crouse — Trad. R. Magalhães Jr. — FREGOLENTE — FERNANDA MONTENEGRO — Nathalia Timberg, Maria Helena, Carminha Brandão, Oscar Felipe, Sérgio Brito, Elisio de Albuquerque e Fernando Tôrres — Figurinos: KALMA MURTINHO — Direção Gianni Ratto

WALTER PINTO apresenta BOTANDO PRA JAMBRAR! — ULTIMOS DIAS! — Teatro Recreio — HOJE ÀS 16, 20 E 22 HORAS — HOJE E AMANHÃ VESPERAL COM PREÇOS REDUZIDOS

TEATRO COPACABANA — Tel. 57-1818 — 10 ANOS DE OS ARTISTAS UNIDOS — CHERI — DE COLETTE — DIREÇÃO DE LUCA DE TENA — REAPARECIMENTO DE MORINEAU — Figurinos de Isabel Pons, executados por Lebelson Modas — Alfaiataria Victor e Tôrre Eiffel — terceiro e último mês — Hoje às 16, às 20 e 22,15 horas — Hoje e amanhã vesperal com preços reduzidos

Depedida da Cia. — Últimos 8 dias — TEATRO JOÃO CAETANO — SENSACIONAL! 4º MÊS EM CARTAZ — KALANAG — COM SUA LINDA PARTNAIRE GLORIA DE VOS — NA REVISTA MAGICO-MUSICAL SIM SALA BIM — ELENCO INTERNACIONAL DE 60 ARTISTAS — HOJE E AMANHÃ ÀS 16 HORAS — VESPERAL COM PREÇOS REDUZIDOS — À NOITE SESSÃO ÚNICA ÀS 21 HORAS

FOLLIES — VIRGINIA LANE — SUA EXCIA A VEDETTE — VIOLETA FERRAZ — Hoje, às 16, às 20,20 e 22,20 horas

CONSERVE A BELEZA E A MACIEZ DE SUA CÚTIS USANDO O **Sabonete Forzly** — Filial: - Ind. de Sabão 'Glória', Ltda. — DEPARTAMENTO DE VENDAS — Av. 13 de Maio, 47 - 8.º andar — Sala 806 — DISTRITO FEDERAL

CÊRCA EXTERNA — Oscar Varzêda

Está plenamente confirmado o «furo» da coluna pernambucana. Teremos mesmo corridas nas quintas-feiras. Mas o negócio é o seguinte: Não há obrigatoriedade na história. Acontecerá uma chamada às segundas-feiras de 23 páreos. Se tiver inscrições, teremos então a reunião extra, do contrário nada feito. O negócio começa já na próxima semana. Informação prestada ontem a mim pelo Comissário de Corridas Adair Eiras.

◆

Ontem estive no almôço da crônica à diretoria do Jockey Club. Festa bonita com um bom comparecimento. Alcançou o ponto desejado a reunião e todos saíram alegres para um 57 cheio de esperanças. Vou na onda.

◆

Vale citar entre os bons fatos a parte do discurso do prof. Pinheiro Guimarães lembrando a figura do ministro Luiz Galotti. Aliás, penso eu que a história do turfe nêste 56 que vai findando, deve ter um capítulo especial dedicado ao ministro. Foi êle o pacificador do momento exato quando, êste momento reclamava justamente um homem com suas atitudes.

◆

E agora um fato algo pitoresco. Na ante-sala do terceiro andar do Jockey Club tem uma goiabeira meio marota com ares de árvore de Natal. Aliás também no seu discurso o professor Pinheiro Guimarães mostrou que está concordando comigo.

◆

Informação segura. REBELDIA não arranjou caminhão e ficou por São Vicente. Perdeu um páreo que era autêntico presente de Papai Noel. Azar purinho.

◆

Também aquela nota aqui revelada há algum tempo sôbre a possibilidade de contarem os prêmios de São Vicente na Gávea, tem prosseguimento. Apurei que o negócio sòmente será feito se também as penalidades do prado praiano forem levadas em conta aqui. Esta parte interessa ao Jockey Club de São Vicente, pois seria prestígio para a entidade. Mas a contagem de prêmios seria um golpe tremendo para o pradinho paulista. O negócio continua em sérios estudos na Comissão Técnica. Até agora nada feito.

◆

Recebi seu cartão meu bom Raul Longras. Devolvo em dôbro o desejo de um 57 legal. E para você uma nova «Trombada de Trem» nêste carnaval que vem por aí.

◆

Ao Zininho, Reduzino de Freitas, Sergio Freitas, Daniel Pinto da Silva, J. B. Castanheira e sr. Waldir Alves gratos pelas boas festas enviadas. O mesmo, sempre em dôbro para todos e o agradecimento comovido de um pernambucano amigo.

◆

Mais duas vinhetas certinho do seu D.C. — «EÇARUNA VOLTOU PARA SUA TURMA E TEM TUDO PARA VENCER». — A outra. MIAU VAI SAIR PARA A QUARTA CONSECUTIVA. — E hoje procurem que tem mais...

◆

Registro e agradeço o convite do sr. Celmar Padilha à coluna pernambucana para o chá-dançante do próximo domingo. Vou fazer fôrça para comparecer.

Lembretes

Zorai venceu com categoria e tem tudo para repetir.

GIAROLA é um bom azar. Anda muito bem...

BEIJOCA é grande rival...

URUPE'S reaparece na "conta"...

BOTAFOGO correu pouco na quinta-feira...

MARCIANO volta mais aguerrido...

ULTRA "pregou" 58"4/5 no quilômetro. Vai sair pra outra

JIM FOX gosta de raia leve...

FURAÇÃO 6 bem apostado...

IAIÁ FORMOSA é puro retrospecto...

ILHA BELA pode pregar uma falseta...

ESTRELA D'OESTE geralmente entra colocada...

URGA é a fôrça e ainda tem Pinheirama de "faixa", para reforçar seu número...

LOURINHA é séria rival...

FITA AZUL volta a atuar no bridão...

EQUIVOCO prefere uma pista sêca

IMPERIALIS retorna em turma acessível...

DON CARLOS é um excelente azar

GAUCHO SOMBRA ganhou firme. Pode repetir...

TENAZ pode figurar nessa distância...

CACAU vai melhor montado, desta feita...

OJUBILO melhorou muito...

ROB ROY está "tinindo"...

TITIO ainda não confirmou alguns de seus bons exercícios...

Canto de Página — Oscar Pereira

Aconteceu, ontem, o almôço de confraternização entre a crônica especializada e a diretoria do Jockey Club Brasileiro. Ambiente de mútua satisfação e muitos desejos de um ano novo de maior entrelaçamento entre a rapaziada da pena e os dirigentes da Entidade. Gostei imensamente.

Como já havia previsto, fora pouco mais de uma dezena de cronistas especializados, credenciados, só havia mesmo era papa-churrascos. Eta turminha danada prá comer.

Ney Costa e Euvaldo Peixoto, dois grandes amigos do peito, fizeram questão e eu aceitei fumar o cachimbo da paz com o presidente da A.C.T.R.J. Está tudo azul agora.

CANTINHO DO LEITOR

Como componente da equipe de turfe do DIARIO CARIOCA, agradeço ao cartão de Boas Festas e próspero Ano Novo enviado com as assinaturas de Reduzino de Freitas e seus dois filhos, o Sérgio de Freitas (Careca) e o Reduzino Filho (Zininho). Espero também que o próximo ano traga a vocês um milhão de felicidades.

O cavalo Guacyron, inscrito na penúltima prova da reunião desta tarde, sendo levado de charbadas. Veio até o jóquei V. Pinheiro firme para montá-lo. Olho nêle.

Rebeldia, que seria uma fria na corrida de amanhã, não mais virá correr. Informação batata colhida em fontes autorizadas. Com esta notícia vai haver corre-corre.

FÔLHA DE URTIGA

— Soube que uma revista de Cidade Jardim publicou algo de muito grave contra um cronista de turfe da Gávea.

— Parece que as corridas das quintas-feiras vão continuar durante os meses de janeiro e fevereiro. Dizem as más línguas que o Jockey não quer perder esta bôca...

— "Zelé" me falou que o páreo está diaro para o Pretencioso, mas êle perdeu sua autoridade e aprontou os 800 em 49"2/5, fácil...

ULTRA CREDENCIADO PARA OBTER SUA SEGUNDA VITÓRIA

Foi realmente impressionante a vitória do potro ULTRA, na tarde do último domingo. Mostrando uma grande superioridade, o pupilo de Carlos Cabral ganhou fácil prometendo bastante esta próxima exibição de hoje. Seguiu "tinindo" e enfrenta a mesma pista onde se vitoriou e apesar da turma pouco mais forte desta feita, tem tudo para repetir o seu feito. Cremos mesmo ser ULTRA um dos bons prognósticos para a reunião desta tarde na Gávea.

"GASOLINA FALOU SÉRIO:

"Se houver descuido só vão pegar a Lourinha depois do espelho!..."

A pupila de Gabino Rodriguez reaparece em boa forma — Aprontou 36" na reta final

— Lourinha reaparece em excelentes condições de preparo, e, na minha opinião, a pensionista de Gabino Rodriguez vai custar muito a se entregar, caso não consiga vencer a carreira — declarou à reportagem do DIARIO CARIOCA o jóquei Antônio Gonçalves Silva.

— A égua é bastante ligeira, e, em 1200 metros, qualquer que seja a pista, sua "chance" é das mais acentuadas — prosseguiu em suas declarações, o popular "Gasolina".

BOA CORRIDA

— "Gegê", o que é que você acha do páreo?

— E' boa a corrida! A defensora do stud Buarque de Macedo ostenta boa forma, e o páreo está mais ou menos à sua feição.

— Lourinha ganha o páreo?

— Pode ganhar. E creia que eu levo muita fé.

APRONTOU BEM

— Que tal o apronto?

— Foi dos melhores que tenho visto.

— Quanto foi que você marcou?

— 36" para uma partida de 600 metros.

— Quais são as principais adversárias?

— Em primeiro plano, considero a URGA. Esta égua perdeu uma carreira incrível no domingo passado. E a outra rival, é exatamente a companheira de "box", a Pinheirana, que venceu bem, há poucos dias.

— Então, a dupla 34 é bem apostada?

— E' uma boa indicação, e seu rateio deverá ser compensador — concluiu o jovem bridão nacional.

Se "bobearem", Lourinha passa as adversárias "na cara"...

3 BARBADAS para VOCÊ

Aponta: JOBEL TINOCO

O freio Jobel Tinoco indicou aos leitores do DIARIO CARIOCA, as seguintes "frias" do programa de hoje:

2.º Páreo n. 4 — MARRASCHINO
4.º Páreo n. 1 — IAIÁ FORMOSA
7.º Páreo n. 8 — GUACYRON

TATAN E MANGANGÁ EMBARCAM

BUENOS AIRES, 28 — (UP) — Na próxima segunda-feira serão transportados de avião para Montevidéu os cavalos Tatan e Mangangá, considerados como os melhores representantes do turfismo da Argentina. Ambos tomarão parte na disputa do Grande Prêmio José Pedro Ramirez, a 6 de janeiro, no Hipódromo de Maroñas.

Páreo extra

Tem início esta semana em Cidade Jardim um páreo extra entre os pilotos Luiz Gonzalez e Dendico Garcia pela disputa das estatísticas dêste ano. Hoje e amanhã resolverão a sensacional carreira. Dendico leva vantagem de quatro vitórias sôbre o competidor.

Três "forfaits"

Conforme declarações de "forfait" apresentadas à Secretaria da Comissão de Corridas não correrão hoje os animais:

FANFARRÃO .... 3a. Prova
MARITIMA .... 4a. Prova
CIGANITO .... 8a. Prova

O Diario Carioca APONTA

PAREOS		DUPLAS
1.º)	Zorai — Starata — Beijoca	12
2.º)	Urupés — Botafogo — Marciano	12
3.º)	Ultra — Silurian — Furacão	12
4.º)	I. Formosa — Ilha Bela — Definida	14
5.º)	Urga — Baforada — Pinheirana	14
6.º)	Equivoco — Cimbronasso — Onório	12
7.º)	Tenaz — Gaúcho Sombra — Cacaú	12
8.º)	Ojavilo — Rob Roy — Ichang	12

Jim Fox desceu a reta em 36"

Lourinha aumentou para 36"2/5 — Furacão passou os 360 em 22"2/5 — Fita Azul cravou 45" nos 700 —

Em pista de areia pesada foram realizados os apronto dos parelheiros alistados nas carreiras programadas para a tarde de hoje, na Gávea.

O potro Jim Fox produziu uma das melhores "partidas", ao passar 600 metros em 36", com boa desenvoltura.

OUTROS EXERCÍCIOS

Eis a relação dos demais exercícios e as marcas anotadas pela reportagem:

1.º PAREO

GIAROLA, I, Amaral, 600 em 37"3/5
STARASTA, J. Queiroz, 600 em 37"
GINETTA, J. Graça, 600 em 37"
HASTA MANANA, A. Bolino, 600 em 39"
MENINA, U. Cunha, 700 em 44" na reta oposta

2.º PAREO

MARRASCHINO, I. Pinheiro, 600 em 37"
FORMIGÃO, R. Filho, 600 em 36"2/5
MARCIANO, E. Castillo, 360 em 22"2/5

3.º PAREO

JIM FOX, A. Portilho, 600 em 36"
SILURIAN, E. Castillo, 600 em 38"
FURACÃO, R. Filho, 360 em 22"2/5

4.– PAREO

SUR MER, D. Moreira, 600 em 37"
ILHA BELA, J. Portilho, 600 em 39"2/5
EXPERIENCIA, N.C. Pereira, 600 em 36"2/5

5.º PAREO

LOURINHA, A.G. Silva, 600 em 36"2/5
FITA AZUL, D. Moreno 700 em 45"
URGA, F. Irigoyen, 600 em 41"
PINHEIRANA, E. Castillo, 600 em 37"

6.º PAREO

EQUIVOCO, A. Bolino, 600 em 36"2/5
PILGRIM, E. Castillo, 600 em 37"
ONO RIO, F.G. Silva, 800 em 51"
HOSPODAR, L.E. Castro 600 em 38"2/5
LOUVOIS, U. Cunha, 700 em 44"1/5

7.º PAREO

RAPINEIRO, P. Labre, 1.000 em 73"
CACAU, F. Irigoyen, 800 em 51"
MON TRESOR, M. Chirino, 800 em 55"
GUACIRON, V. Pinheiro, 700 em 43"3/5
MON AMI, A.G. Silva, 600 em 38"2/5

8.º PAREO

SUNLIKE, P. Tavares, 360 em 23"
ESPINAFRE, J. Graça, 360 em 23"
ICHANG, A.G. Silva, 600 em 36"2/5
TITIO, I. Amaral, 600 em 36" na reta oposta
JACARE', D. Moreno, 360 em 23"2/5
ILILI, A. Bolino, 600 em 37"
ODRACO, F.G. Silva, 360 em 23"

Em novas cocheiras

O cavalo ILILI que reaparece no oitavo páreo desta tarde, está agora aos cuidados do treinador Elbio Caminha e defendendo nova jaqueta.

Treinador vitorioso

Está no Rio de Janeiro o preparador A. Mainatti que venceu por intermédio do seu pupilo GRANADERO domingo último, a maior prova do turfe peruano. Está a passeio e breve regressará para Lima.

CASAMENTOS

Realiza-se hoje, o enlace matrimonial da srta. Nicia da Costa Pereira, filha do nosso companheiro de redação sr. Nestor Costa Pereira e de sua espôsa d. Juraci de Andrade Costa Pereira, com o sr. Paulo Fernandes Lavalle Heilbron.

A cerimônia religiosa será efetuada às 17,30 horas, na igrejinha de Copacabana no Pôsto 6.

Horário de hoje

A primeira prova da reunião desta tarde, no Hipódromo Brasileiro, será corrida às 14 horas.

Os Concursos serão encerrados às 13,50 horas e os "Bettings" às 15,50 horas.

Pistas desta tarde

A reunião desta tarde na Gávea, será disputada nas pistas de grama e areia. Os primeiro, segundo, terceiro e quinto páreos estão programados para a grama e os restantes para a raia de areia.

JOCKEY CLUB BRASILEIRO
AVISO AOS SÓCIOS

O Jockey Club Brasileiro comunica aos prezados consócios que fará realizar no próximo domingo, dia 30, às 17,30 horas, no Salão do Restaurante da Tribuna Social um chá-dançante de confraternização, encerrando as atividades sociais do corrente ano.

A COMISSÃ DE SEDE

Ojávilo volta na conta para "fuzilar"!

Entre os animais mais credenciados para vencer êste último páreo de hoje, aparece o OJAVILO. Reaparecendo há algum tempo aos cuidados de Anísio Neves perdeu um páreo no quilômetro na grama, mas agora o pensionista se adaptou perfeitamente. Voltando para a raia pesada e com mais tempo para seu preparo está agora OJAVILO na conta para obter sua esperada vitória. Poderá ser incômodo pelo número elevado de partipantes na carreira e pelo equilíbrio aparente, uma carreira das mais compensadoras.

ZORAI (MELHOR NA GRAMA) TEM TUDO PARA REPETIR!

Vamos encontrar no primeiro páreo de hoje novamente inscrita a égua ZORAI. Vencedora da carreira em 1.400 metros na semana finda nesta turma, está credenciada a pupila de Mário Mendes para repetir seu feito. Sempre correu melhor na pista de grama e nesta nova oportunidade aparece ainda favorecida com a diminuição do percurso. Está assim ZORAI pronta para vencer o primeiro páreo de hoje e pode ser apontada como uma das boas indicações da reunião.

Nossos informes para hoje

1.º Páreo — 1.200 metros — Cr$ 55.000,00 — Cr$ 16.000,00 e Cr$ 8.250,00 — às 14,00 hs. — Record: Celeiro, 71"3/5

Animais — Jóquei — Pêso			Possibilidades	Treinadores	Perfórmances	[illegible]
1—1 Zorai, D. Moreira	8	58	E' fôrça. Venceu tão fácil	M. Mendes	1º de Husa — Thebas	87"3/5 1400 AL
2 Giarola, I. Amaral	7	52	E' bom azar	J. Coutinho	6º de Miss Gulda — Rubi-Cachá	103"4/5 1600 AP
2—3 Starasta, J. Queiroz	2	58	Volta em grande forma. Inimiga	D. Ferreira	5º de Difusora — Suely	75" 1200 AL
4 Ginetta, J. Graça	3	54	Não deve ser despresada. Placé	Alv. Rosa	9º de Zorai — Husa	87"3/5 1400 AL
3—5 Beijoca, V. Pinheiro	6	58	Muita chance de figurar. Há fé	E. Pereira	5º de Zorai — Husa	87"3/5 1400 AL
6 H. Manana, A. Bolino	4	50	Ligeira. A distância agrada	W. Attianesi	6º de Zorai — Husa	87"3/5 1400 AL
4—7 Menina, U. Cunha	5	52	Volta em condições de figurar	A. Feijó	7º de Chyple — Bomarbela	74"4/5 1200 AL
8 Inaúna, O. Ulloa	1	58	Nada de Inaúna. Tem fracassado	M. Oliveira	7º de Zorai — Husa	87"3/5 1400 AL

Nossa indicação — ZORAI — Adversária — STARASTA — Bom azar — BEIJOCA

2.º Páreo — 1.000 metros — Cr$ 65.000,00 — Cr$ 19.500,00 e Cr$ 9.750,00 — às 14,30 hs. — Record: R. Game, 56"4/5

Animais — Jóquei — Pêso			Possibilidades	Treinadores	Perfórmances	
1—1 Urupês, J. Marchant	6	55	Levam muita fé. Sério rival	G. Costa	4º de Chantant — Rubirosa	65" 1000 AP
2—2 Botafogo, D. Moreno	1	55	depositário de esperanças. Firme	M. Mendonça	3º de Veleiro — Kosow	87"3/5 1400 AL
3 Ian, A. G. Silva	5	55	Não acreditamos em sua vitória	F. Schneider	8º de Minaz — Peter Pan	79"4/5 1300 GL
3—4 Marraschino, I. Pinheiro	2	55	Está bem preparado. Perigoso	E. Pereira	Estreante	
5 Formigão, R. Filho	4	55	Estreou pessimamente. Daí	R. Freitas	9º de Chileno — Ugo	75"1/5 1200 AM
4—6 Marciano, E. Castillo	3	55	Mais aguerrido agora. Cance	P. Morgado	6º de White Face — Peter Pan	73"3/5 1200 GL
7 Juncus, D. Moreira	7	55	Só surpreendendo. Páreo regular	M. Souza	4º de Veleiro — oBiafogo	87"3/5 1400 AL

Nossa indicação — URUPÉS — Adversário — BOTAFOGO — Bom azar — MARCIANO

3.º Páreo — 1.200 metros — Cr$ 70.000,00 — Cr$ 21.000,00 e Cr$ 10.500,00 — às 15,00 hs. — Record: Celeiro, 71"3/5

Animais — Jóquei — Pêso			Possibilidades	Treinadores	Perfórmances	
1—1 Ultra, J. Marchant	4	55	Gostamos e deve repetir. Fôrça	C. Cabral	1º de Cimo — Circo	58"4/5 1000 GL
2—2 Jim Fox, A. Portilho	2	55	Não dá pé nesta companhia. Cedo	A. Morales	6º de Manet — Portaló	88" 1400 AP
3—3 Silurian, E. Castillo	1	55	Candidato certo. Em boa forma	P. Morgado	2º de Ulo — Mobar	84"2/5 1400 GL
4 Dick, D. Moreno	5	55	Difícil também. Atuando mal	G. Feijó	1º de Smart — Sinistro	60"3/5 1000 GL
4—5 Furacão, R. Filho	6	55	Lutará pela dupla com Silurian	R. Freitas	6º de Brachetto — Beiruth	78"4/5 1300 GL
" Fanfarrão, Não Corre	3	55	E' ótimo refôrço para Furacão	R. Freitas	8º de Malvis — Smart	87"3/5 1400 AP

Nossa indicação — ULTRA — Adversário — SILURIAN — Bom azar — FURACÃO

4.º Páreo — 1.600 metros — Cr$ 65.000,00 — Cr$ 19.500,00 e Cr$ 9.750,00 — às 15,30 hs. — Record: Farinelli, 97"2/5

Animais — Jóquei — Pêso			Possibilidades	Treinadores	Perfórmances	
1—1 Iaiá Formosa, A. Bolino	8	56	Deve vencer. Retrospecto lógico	P. Gusso Filho	2º de Florença — Balladine	88"3/5 1400 AL
" Balladine, A. G. Silva	9	56	Esperam a dobradinha 11. Tinindo	P. Gusso Filho	3º de Florença — Iaiá Formosa	88"3/5 1400 AL
2—2 Sur Mer, D. Moreira	4	55	Melhorou bastante. Vai figurar	G. Morgado	5º de Livia — Energia	87"3/5 1400 AL
3 Blue Bird, C. Carvalho	2	56	Nada vem produzindo. Ainda é duro	F. Schneider	8º de Florença — Iaiá Formosa	88"3/5 1400 AL
3—4 Ilha Bela, J. Portilho	6	56	Tinindo também. Grande rival	Ar. Rosa	2º de Hannah — Trova	72"3/5 1200 GL
5 Tenderly, A. Marçal	7	56	Aos azaristas. Chegando perto	L. Ferreira	5º de Hannah — Ilha Bela	72"3/5 1200 GL
6 E. d'Oeste, I. Amaral	1	52	Não gostamos. Páreo aborrecido	B. Ribeiro	4º de Ilha Bela — Eçaruna	85"2/5 1500 AP
4—7 Maritima, Não Corre	3	56	Não corre	G. Morgado	6º de Em Caldas — Canzonetta	72"3/5 1200 GL
8 Experiência, N. C. Pereira	10	56	Só surpreendendo aqui. Difícil	W. Aliano	13º de La Niévre — L'Amante	82"2/5 1300 AU
9 Definida, A. Reis	5	56	Nada tem feito. Aguardará	G. Feijó	4º de Florença — Iaiá Formosa	88"3/5 1400 AL

Nossa indicação — IAIÁ FORMOSA — Adversária — ILHA BELA — Bom azar — DEFINIDA

5.º Páreo — 1.200 metros — Cr$ 70.000,00 — Cr$ 21.000,00 e Cr$ 10.500,00 — às 16,00 hs. — Record: Celeiro, 71"3/5

Animais — Jóquei — Pêso			Possibilidades	Treinadores	Perfórmances	
1—1 Baforada, A. Bolino	3	55	Bem corrita é retrospecto	C. Pereira	5º de Urge — Urga	84"1/5 1400 GL
2—2 F. Garland, U. Cunha	1	55	Grande chance de vitória. Rival	P. Gusso Filho	4º de Sally — Baforada	88"4/5 1400 AP
3 Jasione, A. Cardoso	5	55	Tarefa ingrata. Não gostamos	M. Salles	9º de Bruléé — Urga	58"4/5 1000 GL
3—4 Lourinha, A. G. Silva	4	55	Logrando boa partida é rival	G. Rodriguez	4º de Bruléé — Urga	58"4/5 1000 GL
5 Fita Azul, D. Moreno	2	55	Não gostamos. Tem fracassado	W. Costa	7º de Urge — Urga	84"1/5 1400 GL
4—6 Urga, F. Irigoyen	6	55	E' valente e custa a se entregar	P. Morgado	2º de Urge — Sans Pareil	84"1/5 1400 GL
" Pinheirana, E. Castillo	7	55	Poderá vencer a carreira. Firme	P. Morgado	1º de Fuligem — Cidra	59"3/5 1000 GL

Nossa indicação — URGA — Adversária — BAFORADA — Bom azar — PINHEIRANA

6.º Páreo — 1.600 metros — Cr$ 65.000,00 — Cr$ 19.500,00 e Cr$ 9.750,00 — às 16,30 hs. — Record: Farinelli, 97"2/5
(BETTING)

Animais — Jóquei — Pêso			Possibilidades	Treinadores	Perfórmances	
1—1 Equívoco, A. Bolino	7	56	Está em condições de ganhar	Caminha	2º de Taful — Onório	88" 1400 AL
2 Rubro Negro, I. Amaral	17	56	Não acreditamos em sua vitória	Morales	4º de Taful — Equívoco	88" 1400 AL
3 Amuleto, V. Meirelles	6	56	Pouca chance de figurar. Difícil	F. Reis	6º do Austero — Lallo	91"4/5 1500 GM
4 Herstal, A. Portilho	12	56	Volta apenas regular. Não cremos	Gomes Lourenço	10º de Tell — Blasé	82"2/5 1300 AL
2—5 Cimbronasso, H. Lima	8	56	Muita chance. Chegará colocado	S. Morales	6º de Tio Luiz — Boucanier	96"1/5 1500 AP
6 Pilgrim, E. Castillo	10	56	E' também sério competidor. Há fé	M. Raphael	6º de Taful — Equívoco	88" 1400 AL
7 Lamento, S. Barbosa	9	56	Não cremos em seu triunfo. Difícil	S. Freitas	7º de Taful — Equívoco	88" 1400 AL
8 Camponês, R. Filho	13	56	Pelo que tem corrido não cremos	M. Oliveira	7º de Tell — Blasé	82"2/5 1300 AL
3—9 Onório, F. G. Silva	11	56	Pode se colocar. Vencer é duro	F. Schneider	3º de Taful — Equívoco	88" 1400 AL
10 Ijossé, A. Barbosa	16	56	Está melhorando, mas não gostamos	M. Mendes	8º de Blasé — Cimbronasso	72"3/5 1200 GL
11 El Faqui, O. Ulloa	2	56	Cuidado agora. Turma camarada	M. Mendes	5º de Tell — Blasé	82"2/5 1300 AL
" Hospodar, L. E. Castro	15	56	Forma uma parelha de respeito	P. F. Campos	6º de Tell — Blasé	82"2/5 1300 AL
4-12 Embate, N. C. Pereira	5	56	Candidato certo. Em boa forma	E. Coutinho	1º de Louvois — Odraco	82"2/5 1300 AL
13 Ispalmen, O. Serra	3	56	Melhorou muito em São Vicente. Olho	W. Aliano	9º de Tell — Blasé	82"2/5 1300 AL
14 Imperialis, M. Chirino	14	56	Regular sòmente. Como azarão	W. Souza	4º de El Mayoral — Ventanero	102"1/5 1600 AU
15 Don Carlos, M. Coutinho	4	56	Parece inferior a Louvois. Daí	W. Souza	1º de Don Luiz — Hospodar	81"1/5 1300 AL
" Louvois, U. Cunha	1	56	Gostamos também dêste. Pode ser		1º de Oédro — Sunlike	85"2/5 1300 AP

Nossa indicação — EQUIVOCO — Adversário — CIMBRONASSO — Bom azar — ONORIO

7.º Páreo — 2.200 metros — Cr$ 60.000,00 — Cr$ 18.000,00 e Cr$ 9.000,00 — às 17,00 hs. — Record: Torpedo, 138"

Animais — Jóquei — Pêso			Possibilidades	Treinadores	Perfórmances	
1—1 G. Sombra, A. Portilho	6	56	Correndo bem. E' dos prováveis	B. Cruz	1º de Cacaú — Comanguá	95"2/5 1500 AP
2 Rapineiro, P. Labre	2	58	Não deve ser despresado. Placé	E. Caminha	5º de Tenaz — Cacaú	101" 1600 AL
2—3 Tenaz, U. Cunha	7	56	Inimigo certo a vitória. Rival	A. Feijó	7º de Minochino — Régio	115" 1800 AL
4 Cacaú, F. Irigoyen	10	54	Atuará melhor agora. Muita fé	J. Araújo	5º de Minochino — Régio	115" 1800 AL
3—5 Januário, H. Lima	5	58	Não é difícil seu triunfo. Daí	J. P. Gomes	10º de Minochino — Régio	115" 1800 AL
6 Mon Tresor, M. Chirino	8	58	Difícil ganhar. Não gostamos	R. Barbosa	5º de Grifoni — Jericinó	101"1/5 1600 AU
7 Pafúncio, O. Rosalvo	9	54	Correndo mal. Páreo aborrecido	W. Aliano	12º de Minochino — Régio	115" 1800 AL
4—8 Guacyron, V. Pinheiro	1	60	Muita chance. Olho neste	E. Pereira	Estreante	
9 Mon Ami, A. G. Silva	4	56	No máximo poderá se colocar	W. Attianesi	4º de Ike — Meteoro	60"4/5 1000 GL
10 Firebolt, N. C. Pereira	3	54	Não tem chance positivamente	J. Lourenço	5º de Ike — eMteoro	60"4/5 1000 GL

Nossa indicação — TENAZ — Adversário — GAUCHO SOMBRA — Bom azar — CACAU'

8.º Páreo — 1.200 metros — Cr$ 60.000,00 — Cr$ 18.000,00 e Cr$ 9.000,00 — às 17,30 hs. — Record: L'Amiral, 73"1/5

Animais — Jóquei — Pêso			Possibilidades	Treinadores	Perfórmances	
1—1 Rob Roy, D. A. Silva	2	56	Reaparece em ótima forma	E. Freitas	3º de Locatário — Rei Momo	83"1/5 1300 AP
2 Cognac, A. Dornelles	14	56	Não acreditamos em seu êxito	W. Oliveira	6º de Louvois — Oédro	85"2/5 1300 AP
3 Marchador, A. Reis	19	56	Seus responsáveis estão animados	J. Piotto	Estreante	
4 Isqueiro, P. Souza	11	56	Estreante. Poderá chegar placé	A. Feijó	Estreante	
2—5 Ojavilo, J. Portilho	4	56	Não correu mal. Otimo azar	A. Neves	2º de Bomarchueco — Cognac	60"2/5 1000 GL
6 Dangerous, O. Macedo	6	56	Estreante. Serve como poule alta	H. Souza	Estreante	
7 Sunlike, P. Tavares	16	56	Difícil sua vitória. Nada fêz	W. Oliveira	7º de T. the Second — Ichang	96"1/5 1500 AL
" Espinafre, J. Graça	3	56	Estreante. Parece fraco. Cedo	W. Oliveira	Estreante	
3—8 Ichang, A. G. Silva	9	56	Se não ganhar chega placé. Firme	G. Rodriguez	2º de T. the Second — El Bandolero	96"1/5 1500 AL
9 Titio, I. Amaral	5	56	Pelo que vem produzindo...	S. Freitas	4º de T. the Second — Ichang	96"1/5 1500 AL
10 Engano, A. Portilho	17	56	Não acreditamos que figure	W. Attianesi	6º de Blasé — Cimbronaso	72"3/5 1200 GL
11 Jacaré, D. Moreno	12	56	Difícil ganhar. Não cremos	J. Orellana	Estreante	
" Ciganito, N. Corre	7	56	Mal montado e não tem chance	J. Orellana	8º de T. the Second — Ichang	96"1/5 1500 AL
4-12 Ilili, A. Bolino	1	56	Aluado, mas a turma é fraca	E. Caminha	9º de Estudantil — Rio Negro	87"4/5 1400 AM
13 Oédro, C. Carvalho	15	56	Também poderá figurar no final	F. Schneider	5º de T. the Second — Ichang	96"1/5 1500 AL
14 Odraco, F. G. Silva	8	56	Não é tão difícil um placé	M. Oliveira	3º de Louvois — Oédro	85"2/5 1300 AP
15 Truque, M. Coutinho	10	56	Corre pouco e não gostamos	M. Canejo	7º de Louvois — Oédro	85"2/5 1300 AP
" Engajado, A. Marçal	13	56	Não correrá	J. W. Vianna	7º de Rei Momo — Tell	76" 1200 AL

Nossa indicação — OJAVILO — Adversário — ROB BOY — Bom azar — TITIO

ZIZINHO PROTESTA (COM RAZÃO) PELA DISPENSA

MEIA-DIREITA

Leif Skiold

Santos joga cartada decisiva (hoje) em busca do certame

SÃO PAULO, 28 — (Sport Press — DC) — O Santos jogará hoje, no Pacaembu, uma cartada decisiva para conquista do campeonato, na peleja que travará com o Corintians, uma vez que, em caso de empate ou derrota, o título ficará de antemão em poder do São Paulo, que já encerrou seus compromissos em igualdade de condições com o clube praiano.

Amanhã, o certame paulista chegará ao seu final, com a realização dos últimos jogos, mas não terão qualquer importância para a posse do título de campeão. Os encontros serão: Portuguêsa e Palmeiras (Pacaembu), São Bento e Taubaté (São Caetano do Sul) e XV de Jaú e XV de Piracicaba (Jaú).

SO' A VITÓRIA VALERA'

O encontro de hoje vem se constituindo em o principal assunto dos círculos esportivos locais, tendo em vista que o Santos possivelmente irá a campo disposto a lutar pela conquista da vitória, a fim de ter a possibilidade de jogar numa série extra, com o São Paulo, para decisão do campeonato.

Justifica-se, dessa forma, o grande interêsse em tôrno do prélio do Pacaembu, sobretudo considerando-se que o Corintians conta com uma das mais equilibradas e mais animadas torcidas locais e terá, ao seu lado, a não menos numerosa massa de torcedores do São Paulo.

QUADROS PARA O JÔGO

Salvo modificações de última hora, os dois quadros deverão formar assim:

CORINTIANS: Gilmar; Olavo e Alan; Idario, Julião e Goiano; Claudinho, Luizinho, Paulo, Rafael e Nelzinho ou Claudio II.

SANTOS: Manga; Helvio e Feijó; Ramiro ou Fioti, Formiga ou Ramiro e Zito; Alfredinho, Álvaro, Pagão, Del Vecchio e Tite ou Pepe.

NOVAMENTE EM CAMPO

Os craques cariocas estarão novamente em treinamento para os jogos do certame brasileiro, amanhã, no Maracanã, quando então Sílvio Pirilo fará observações para formação do time efetivo

Dificuldades para formação do selecionado gaúcho

PÔRTO ALEGRE, 28 — (Sport Press) — O técnico Teté, embora satisfeito com a boa vontade e entusiasmo demonstrados pelos jogadores convocados, excessão dos que tem se mostrado refratários aos exercícios individuais, isto numa maioria bastante expressiva de vez que no último individual apenas 12 jogadores estiveram presentes, anda preocupado com alguns problemas para sua equipe.

Há problemas que dizem repeito às condições físicas dos jogadores. Neste particular anota-se o caso do zagueiro Florindo, com grave distensão muscular e que embora tendo apresentado melhoras não está em condições de retornar ao treinamento. Amaro, do Aimoré, está adoentado. Enio Rodrigues, outro dos titulares do selecionado campeão pan-americano, capitão do selecionado, teve a sua lesão agravada, encontrando-se sob cuidados do dr. David Gusmão que vem envidando esforços para a recuperação do excelente jogador.

PROBLEMAS DE ORDEM TÉCNICA

Sem dúvida alguma, os problemas de ordem técnica estão diretamente relacionados com as condições físicas de alguns elementos, como os que citamos acima. Entretanto, há falta de pontas em condições de atender às reais necessidades do time. O técnico mostra-se preocupado, sabe-se que Deraldo, do E.C. Pelotas seria convocado para experiências.

DIFICIL SOLUÇÃO

Teté, falando à reportagem da Sport Press disse que os problemas são de difícil solução, nesta altura dos preparativos, pois não poderá improvisar elementos em posições diferentes daquelas em que atuam embora, contra sua vontade, talvez seja forçado a recorrer a essa fórmula para atender à solução dos problemas do selecionado.

AIK no Rio quarta-feira: a comitiva

Constituída por vinte e seis pessoas, chegará ao Rio, na próxima quarta-feira, dia 2 de janeiro, a delegação do A.I.K., clube da Suécia que, a convite do Flamengo, vem realizar uma temporada em gramados brasileiros, integrado por todos os seus jogadores titulares e alguns outros (três) cedidos por grêmios daquele país, a título de refôrço.

O quadro escandinavo, segundo é pensamento dos dirigentes rubronegros, deverá realizar exibições conjuntas com o Honved, um dos mais famosos quadros de futebol do mundo e base do selecionado húngaro, que também é esperado no mês vindouro, igualmente por iniciativa do tricampeão carioca.

PROGRAMA DE HOMENAGENS

Um programa de homenagens aos integrantes da embaxada do clube sueco já foi organizado e do mesmo constam um coquetel na sede nova do Flamengo, dia 3, às 17 horas, e um jantar dançante no dia 4, para o qual será convidada a colônia sueca aqui residente.

A peleja de estréia será no dia 6 de janeiro, no Estádio do Maracanã, sendo a temporada patrocinada pelo Clube de Regatas do Flamengo, que trará mais um bom clube de futebol europeu para preliar com equipes brasileiras.

A DELEGAÇÃO SUECA

A delegação oficial do AIK, está constituida de 26 pessoas e será a seguinte: Gunnar Galin, presidente do clube; Sven Lindqvist, diretor superintendente; Axel Alfredsson, manager; Henry Carlsson, treinador; Ingvar Svensson, massagista; Asthard Zetterberg, delegado e Gunnar Thunberg, jornalista.

Os jogadores são: Bengt Anlerte, Bjorn Anlert, Lennart Carlsson, Jorgen Ekengren, Peo Enstrom, Lars Hedén, Ingemar Ingevik, Bengt Jansson, Ake Karlsson, Gosta Kohlstrom, Kurt Liander, Bruno Nyberg, Ingvar Olsson, Leo Samuelsson, Leif Skiold, Goran Aslin, Lennart Anoersson, Everth Jansson e Nans Nell, sendo estes três últimos reforços cedidos respectivamente, pelos clubes Sandvikens IF, IFK Stockholm e Hammarby IF.

MÉDIO

Léo Samuelsson

Jogos do Honved e A. I. K.

E' a seguinte a determinação dos jogos na temporada do AIK, da Suécia e do Honved, da Hungria e as respectivas datas:

DIA 6 de janeiro — Flamengo e AIK;
DIA 16 de janeiro — Seleção Carioca e Honved;
DIA 23 de janeiro — Flamengo e Honved;
DIA 27 de janeiro — Vasco e Honved
DIA 31 de janeiro — Vasco e AIK;
DIA 3 de fevereiro — Honved e AIK.

A partida entre Flamengo e Vasco ainda não tem data marcada.

Diez não irá para América

BELO HORIZONTE, 28 (Da Sucursal) — O técnico da seleção mineira Ricardo Diez não mais ingressará no América Mineiro conforme estava previsto. Segundo rumores, tão logo terminem seus compromis- (Conclui na 11a. pág.)

Domingo (Maracanã) o segundo apronto do escrete

Sob o comando do técnico Sílvio Pirilo, voltará a treinar em conjunto na manhã de domingo (9 horas) no Maracanã, o selecionado carioca que vem sendo preparado para os jogos do campeonato brasileiro.

Os jogadores, Belini, do Vasco, Moacir, do Flamengo, Orlando do Vasco, e Hélio do América, que não atenderam a primeira convocação por motivos já amplamente divulgados, apresentar-se-ão ao treinador naquela oportunidade, para o exercício.

A MESMA FORMAÇÃO

Podemos adiantar que Pirilo se mostra propenso a manter as mesmas formações que treinaram na tarde de quinta-feira no gramado do Fluminense, ou seja o quadro apontado em princípio como o titular para o primeiro jôgo do certame nacional, não sofrerá qualquer alteração. Mesmo o centro-médio Dequinha que não apresentou-se dentro das suas verdadeiras possibilidades continuará no pivot

DISPENSA ATÉ O DIA 2

De acôrdo com o programa estabelecido pelo treinador Sílvio Pirilo, o plantel carioca após o exercício serão dispensados de qualquer atividade até a manhã do dia 2, quando então apresentar-se-ão nas Laranjeiras para o reinício dos preparativos.

Finalmente, na manhã do dia 4, terá lugar no Maracanã mais um ensaio coletivo.

ATIVIDADES DE HOJE

MOTONÁUTICA

Última Regata da Temporada de 1956 — Na Lagoa Rodrigo de Freitas — Às 15,30 horas.

LUTA-LIVRE

Exibições na TV-Rio — No Posto 6 — No Ex-Cassino Atlântico — Às 21,30 horas.

— Espetáculo no Palácio de Alumínio — Às 21 horas.

AMANHÃ

CICLISMO

Campeonato de Velocidade — Na Avenida Epitácio Pessoa — Às 8 horas.

PUGILISMO

TV Ring — No Pôsto 6 — Copacabana — No Ex-Cassino Atlântico — Às 21,30 horas.

SALTOS ORNAMENTAIS

Campeonato de Novíssimos — Na piscina do Vasco — Às 15 horas.

DR. LAURO LANA
DOENÇAS INTERNAS
Largo S. Francisco, 26, das 2 às 6 hs. Av. Copacabana, 540 — 9 às 11 horas — Telefones: 43-3801 e 57-7413

PEQUENAS NOTÍCIAS

Nas eleições realizadas na noite de anteontem no Bangu para a indicação dos novos membros do Conselho Deliberativo, a corrente que apoia o sr. Fausto de Almeida para a presidência do clube, por 700 votos contra 230, venceu a ala do candidato Elias Gaze.

◆

Os dirigentes do Olaria acertaram uma temporada para o plantel principal pelo interior de São Paulo. Os preparativos para a viagem que está em princípio fixada para o próximo dia 6 de janeiro, estão sendo providenciados. Sabe-se que a estréia dos olarienses será na cidade de Taubaté.

◆

Os jogadores do Botafogo foram ontem, depois de um exercício coletivo pela manhã, liberados de qualquer atividade até o próximo dia 2. Em seguida os alvinegros iniciarão preparativos para uma breve temporada no Triângulo Mineiro.

◆

Apurou a nossa reportagem que o juiz Mário Viana será contratado pelo Bangu na qualidade de diretor administrativo remunerado. Ainda a propósito dos banguenses, seu plantél titular visitará após os festejos comemorativos do Ano Novo, o interior de Minas Gerais. O craque Zizinho acompanhará a delegação.

◆

O Fluminense está em entendimentos com o Canto do Rio, no sentido de conseguir a cessão do centro avante Zequinha. Os niteroienses vêem com simpatia a pretensão dos tricolores; não obstante, estão inclinados a propôr a permuta do seu atacante com o zagueiro Roberto.

◆

Escurinho o ponteiro esquerdo do Fluminense está nas cogitações do Taubaté. Para isso o médico Amilcar Giffoni já procurou os dirigentes das Laranjeiras. Podemos adiantar que o técnico Sílvio Pirilo consultado à propósito não apresentou qualquer restrição.

ESTÁ ÓTIMO

Zizinho para disputar o campeonato e integrar certos escretes está apto, para outro, não...

Pirilo abandonará o escrete se houver dispensas

O técnico Sílvio Pirilo ameaçou abandonar a direção do selecionado que disputará o Campeonato Brasileiro, caso os clubes insistam (e sejam atendidos) em seus propósitos de retirar os jogadores do plantel requisitado, a fim de poderem jogar nos respectivos quadros em compromissos particulares.

O caso foi criado pelo Vasco da Gama (e naturalmente outros irão também apresentar idênticas reivindicações) cujo presidente, sr. Artur Pires esteve ontem à tarde na sede da FMF, visando conseguir que os craques vascainos pudessem integrar a equipe campeã de 56, nos dias 3 e 5 de janeiro quando em Montevidéu jogará duas partidas.

NÃO SERA' ATENDIDO

Não havendo concordância por parte do sr. Antônio do Passo, que como reafirmou fará pé firme no sentido de negar qualquer pedido de dispensa que lhe seja formulado, o presidente do clube reclamante apelará para resolução do caso por intermédio do Conselho Arbitral, que segundo o presidente da FMF, nada pode fazer uma vez que só a êste cabe resolvê-lo. Não obstante o sr. Artur Pires solicitará a reunião do Arbitral.

Por outro lado, os srs. José Alves de Morais e Fadel Fadel também se fizeram presentes ontem à sede da FMF e se mostraram bastante interessados em que os vascaínos tenham ganho de causa, porque, ao que tudo indica, irão também requerer dispensa dos jogadores do Flamengo convocados, para a temporada do AIK e do Honved que se iniciará dia 6 de janeiro com a partida Flamengo e AIK.

AMANHÃ: 8 CORTES

Sílvio Pirilo programou para o dia 30 dêste mês um treino em conjunto no Maracanã e com os portões fechados, no qual serão cortados 8 dos elementos, para que haja redução ao total definitivo que será o de 22. O exercício terá início às 9 horas.

Com relação ao fato dos portões serem cerrados, incide no desejo dos dirigentes da FMF de que não haja despesas extras para o pagamento de funcionários da ADEM.

'Não existe crise no basquete do Flamengo': diz Júlio Cavalcanti

A entrevista por nós publicada na edição do dia 23 próximo passado na qual o Diretor de Basquete do Flamengo, José Júlio Cavalcanti, afirmara "que não levem o Kanela" quando se aventou a possibilidade de vários ases do quinteto pentacampeão transferir-se seguindo o exemplo de Artur, como não poderia deixar de ser repercutiu muito no setor cestobolístico da cidade.

E é sôbre a mencionada entrevista que tivemos a oportunidade de ouvir novamente aquêle destacado dirigente da Gávea, quando nos procurou a fim de esclarecer alguns pontos que julgou necessário.

CONSIDERAÇÃO E APREÇO

Assim, José Júlio Cavalcanti inicia a entrevista afirmando que deseja colocar o assunto nos devidos termos, a fim de que não pareça que o Flamengo ou seu diretor de basquete não sejam reconhecidos aos seus cestobolistas campeões, pelo muito que êles fizeram por muitos anos em defesa do pavilhão rubro-nebro.

Absolutamente com aquela frase "que não levem o Kanela" não pretendia implantar a discórdia e o descontentamento entre os atletas. Tenho em elevada conta o técnico Togo Renan e considero igualmente com muito apreço todos os jogadores que vêm integrando o quinteto da Gávea. Quer o Kanela como os jovens que constituem o plantel do Flamengo formam um conjunto apreciável pela disciplina e técnica, o que justifica a coleção de tantos títulos de glória que obtiveram para o Flamengo. Ninguém mais do que eu — frisa José Júlio — admira e aprecia os jogadores campeões de basquete.

SURPREENDIDO COM ARTUR

Confirmando a nossa nota anterior, José Júlio Cavalcante acêrca da transferência de Artur usou das seguintes expressões:

— Quanto à transferência de Artur, por estar tão intimamente ligado ao basquete do Flamengo, somos dos que mais lamentam, como torcida e como dirigente. Recordo o grande Artur, de memoráveis campanhas, pelos seus atributos técnicos e morais, e pelo grande ardor com que se empregava na defesa do Flamengo.

Todavia, devo dizer que fui inteiramente surpreendido pelo noticiário, pois não mereci do meu amigo Artur a atenção e o carinho que sempre lhe dispensei.

MEDALHAS AOS CAMPEÕES

Prossegue o diretor de basquete do Flamengo:

— Posso assegurar que não existiram razões de ordem esportiva que pudessem influir na decisão de Artur, pois na Gávea êle tinha um lugar de destaque desfrutando de real prestígio. Ainda por ocasião da conquista do pentacampeonato, Artur, com os seus companheiros foi agraciado com uma medalha de ouro maciço, a cujo material não se equipara nem a Olímpica, pois a do Flamengo atingiu 38 gramas, enquanto que a Olímpica não vai além de 22 gramas.

NÃO HÁ CRISE

Assim, concluiu José Júlio Cavalcanti, devo concluir afirmando que não há crise no basquete do Flamengo e espero, pelos pro- (Conclui na 11ª pág.)

Represália do médico Paes Barreto

— Não tem qualquer fundamento a alegada deficiência física que determinou minha dispensa do selecionado carioca — declarou Zizinho a uma emissora, ontem, fazendo eco com o movimento de surprêsa e desagrado consequente a sua não inclusão no "scratch" metropolitano, que disputará o Campeonato Brasileiro de Futebol.

O grande craque banguense, juntamente com Valter (Vasco) e Ferreira (América), foi cortado do plantel que representará a FMF, após o exame médico, por ter sido considerado sem condições satisfatórias para integrar o selecionado.

BOM PARA QUALQUER "SCRATCH"

A dispensa de Zizinho, na verdade, se constituiu em verdadeira "bomba" nos meios desportivos da cidade, sobretudo em face da razão alegada, uma vez que o jogador alvirubro disputou todo o campeonato da cidade e participou dos jogos amistosos do selecionado carioca, cumprindo em algumas ocasiões, atuações verdadeiramente sensacionais.

Apontado, de uma hora para outra, como sem condições, era realmente para se estranhar, pois Zizinho, na realidade ainda está bom para servir a qualquer selecionado que se forme no país, onde continua sendo o maior craque de futebol.

ESTÁ SEM FÔLEGO

Divulga-se que, no parecer do médico do selecionado, Zizinho é apontado como em boas condições físicas, mas o responsável pelo Departamento Médico, o dr. Paes Barreto, havia ponderado que se trata de um jogador velho, e, assim, sem as condições ideais para o selecionado".

Por outro lado, divulga-se que o técnico Sílvio Pirilo ressaltara de público tal fato, alegando que Zizinho, após a execução de um pique de 100 ou 200 metros, custa muito (mais de 5 minutos) para se recuperar, e que desaconselha seu aproveitamento em selecionado. Resta saber-se, agora, quando é que um jogador qualquer tem oportunidade de realizar pique dessa distância, sem ser interceptado por um adversário. Isso é que não foi dito...

REFLEXOS DE LIMA?

A estranheza pela dispensa de Zizinho, deu margem a que se levantassem conjecturas quanto a uma possível represália do dr. Paes Barreto, uma vez que foi êsse médico, quando integrante da delegação brasileira que participou do Sul-Americano de Lima, um dos elementos alvo de críticas por parte de Zizinho. Agora, teria chegado o momento da "forra".

Tanto mais significativo quanto se sabe que, a direção médica do selecionado carioca que disputou os jogos amistosos, sob a supervisão de Carlito Rocha, era o dr. Carvalho Leite, e então Zizinho era considerado como em condições de integrar o plantel da FMF.

O CASO DE WALTER

Quanto à dispensa do vascaíno Walter, embora se tenha divulgado uma sua insuficiência cardíaca (igualmente estranha, sobretudo em jogador que disputou ativa e valentemente todo o certame da cidade, sem alegar qualquer indisposição), sabe-se que tudo se prende à má vontade.

O jogador do Vasco da Gama teria declarado, aos íntimos, que não tinha interêsse em defender a camisa da FMF, numa demonstração do atleta de má formação, pois qualquer outro deveria sentir-se honrado em defender as côres da entidade local. Para o avante cruzmaltino, porém, só o Vasco interessa.

PIRILO

Sairá se houver dispensas

Dispensas e novas convocações: seleção paulista

SÃO PAULO, 28 — (Sport Press) — Estêve reunido o alto comando geral do selecionado paulista, empenhado na campanha do tricampeonato. Assim é que estiveram confabulando e tomando deliberações de grande importância os srs. Mendonça Falcão, Paulo Machado de Carvalho, Aimoré Moreira e o médico dr. Sérgio Blumer Bastos.

Inicialmente foi objeto de apreciação o relatório médico apresentado pelo dr. Sérgio Blumer Bastos, acompanhado do parecer em relação às condições físicas dos jogadores. O trabalho do conhecido médico foi devidamente apreciado e aceitas suas sugestões, pelo que foi determinada a dispensa dos elementos que não poderão oferecer um rendimento condizente com suas aptidões técnicas.

ONZE DISPENSADOS

Os elementos dispensados da convocação foram os seguintes: Silvio, Bazzani, Roberto Fiume, Helvio, Riberto, Diógenes, Guerra, Gersio, Ivan, do Palmeiras e Ivan do Santos, num total de onze.

Os convocados com o técnico Aimoré Moreira, foram chamados dois novos elementos: Mário, do Palmeiras e Zezinho, do São Paulo. Oportunamente o técnico [illegible] em relação a novas dispensas e outras convocações.

APRESENTAÇÃO QUARTA-FEIRA

Os jogadores convocados deverão apresentar-se quarta-feira próxima, dia 2, às 14 horas no Parque Antártica. Com as dispensas e novas convocações, a lista dos jogadores que deverão comparecer à presença de Aimoré Moreira são os seguintes: Do Corintians: Gilmar, Olavo e Idário. Do São Paulo: Mauro, Alfredo, Dino, Maurinho, Canhoteiro e Zezinho. Do Santos: Ramiro, Zito, Formiga, Álvaro, Pagão, Jair, Tite, Pepe e Del Vecchio. Do Palmeiras: Nivaldo e Mártin. Do Juventus: Ademar. Do São Bento: Maurinho. Da Portuguesa de Desportos: Cabeção, Djalma Santos e Orlando. (Conclui na 11ª página)

MAIS UM SÔPRO PELO VASCO

Os vascaínos da Rua Acre (e de outras partes que lá apareceram), comemoraram à tripa fôrra a conquista do campeonato, numa demonstração pública de alegria pelo feito da equipe do Vasco da Gama. O tradicional soprador de canudo de mamão, um dos mais conhecidos e renitentes torcedores do Vasco, não poderia faltar às comemorações. Ei-lo, na foto, de canudo à bôca e criança no braço, cercado de outros amigos vascaínos, dando mais um sôpro em homenagem ao grêmio de São Januário.

Natal de sangue

Cinco crimes de sangue tiveram lugar nesta cidade no maior dia da cristandade, o que tornará o Natal do ano corrente o mais trágico perante a estatística criminal da metrópole.

Um fratricídio, um rixento a esfaquear o primo, um assaltante que mata um perseguidor, um noivo desprezado a eliminar aquela que rompera o compromisso e uma mulher matando o amante com um tiro de espingarda.

Com a exceção do último crime, os demais foram cometidos por pessoas em estado de embriaguez. Continua assim o álcool a imperar levando seus adeptos a praticar tôda sorte de crimes, a enveredar pelo caminho do mal.

Nunca se ingeriu tanta bebida alcoólica nesta cidade. Nunca o álcool foi tão procurado e desejado. A pretexto de qualquer festa, em qualquer solenidade, comemorando os fatos mais íntimos o álcool é figura obrigatória. Sem êle não há alegria, o entusiasmo deixa de existir, o ambiente torna-se melancólico, a tristeza toma conta de todos. É preciso beber para brincar, cilibrar-se para que o humor possa se expandir, alcoolizar-se, embebedar-se.

Firmado êste ponto de vista não é de admirar que a embriaguez, antes repudiada como uma demonstração de baixos sentimentos, seja hoje elevada à categoria de coisa comum, de coisa necessária, de coisa elegante.

Motivada pela cachaça plebéia ou pelo uísque importado, realizada nos centros elegantes ou nos sórdidos botequins ou biroscas das favelas e dos morros, a embriaguez é sempre a grande culpada pelos crimes que se praticam à sombra de uma irresponsabilidade e sob a proteção de um estado de espírito conturbado e incapaz de um raciocínio perfeito.

O alcoolismo encontra desta forma portas amplas para penetrar em tôda à parte desde as casas públicas até o seio da família onde se instala, levando o desespêro, a miséria, o infortúnio, a infelicidade, a desgraça.

Quando se fará uma campanha enérgica contra os males morais e orgânicos promovidos pelas bebidas alcoólicas? Quando se levará a sério entre nós a higiene mental? Quando se defenderá a raça eliminando o alcoolismo um dos responsáveis pela sua degeneração?

Quando se destruirá o principal responsável pelo número elevado de crimes e de assaltos, de atentados e de conflitos? Muito embora constitua contravenção penal dar-se alguém ao vício da embriaguez nenhuma medida preventiva é tomada pela polícia no sentido de restringir ao mínimo possível esta onda de embriaguez que tomou conta da cidade manifestando-se em todos os lugares, públicos ou particulares. É preciso uma reação das autoridades.

Não é possível que um único dia a embriaguez promova quatro crimes de sangue sem que as autoridades dêm um passo sequer no sentido de coibir o abuso que promete tornar-se epidemia.

O Natal carioca foi manchado com o sangue de cinco vítimas.

É preciso uma reação contra o mal.

Timbaúba

IRMÃO DE IVANY SERIA CÚMPLICE

Ajudou a levar o cadaver para N. Iguaçu

TESTEMUNHA

O mudo Antônio Mendes, continua sendo a principal testemunha nas investigações que se processam no 17º D.P., em tôrno do assassinato do jovem José Alberto Guerra, cujo cadáver foi encontrado na rodovia Presidente Dutra, há dias. Depois de identificar o médico Nilton Pereira da Silva como um dos ocupantes do carro de cujo interior foi projetado o cadáver, teria agora afirmado que Osvaldo, irmão da espôsa do assassinado seria outro ocupante do carro macabro

O mudo Antônio Mendes que assistiu quando os criminosos largaram o corpo de José Alberto Guerra na Rodovia Pres. Dutra, teria reconhecido, ontem na Delegacia do 17.º DP, um irmão de Ivani — espôsa da vítima — como um dos dois homens que participaram da macabra tarefa.

Trata-se de Osvaldo de Tal, empregado numa oficina de relojoeiros na Rua da Conceição, que é irmão legítimo de Ivani, não sendo criado, como ela, pelo dr. Nilton Pereira da Silva. O delegado Agnaldo Amado, do 17.º DP, ouviu o depoimento de Osvaldo quando encerravamos os trabalhos desta edição.

CLIMAX

O inquérito sôbre o assassinato do jovem José Alberto Guerra, crime bárbaro que há dias vem empolgando a opinião da cidade, vai atingindo seu clímax, mercê dos depoimentos que o delegado Agnaldo Amado, do 17.º D. P. vem recolhendo num trabalho incessante. Ontem, foram ouvidos naquela Delegacia os irmãos Luís e Paulo De Lavalle, que esclareceram interessantes pontos do mistério.

SURGE OSVALDO

Segundo o depoimento de Luís De Lavalle, proprietário de uma oficina de relojoeiros na Rua da Conceição e alcagoete da Polícia Política, tem êle empregado em sua oficina Osvaldo de Tal, irmão de Ivany, que vive longe da irmã criada pelo dr. Newton.

Declarou ainda Luís de Lavalle que tanto o médico Newton como o jovem José Alberto frequentavam a sua oficina, sendo ali que os jovens se conheceram, apresentados um ao outro por Osvaldo. O dr. Newton Pereira da Silva o conhece porque é seu parente distante.

TESTEMUNHA

Num sábado do corrente mês, em data que o depoente Luís não soube precisar, Osvaldo comunicou a seu patrão que o dr. Newton Pereira da Silva o convidara para assistir à entrega de Ivany a José Alberto Guerra (já então expulso da residência do médico). Osvaldo, no dia seguinte, contou a Luís que José Alberto recebera Ivany e seu filho das mãos do dr. Newton, tendo o assassinado tentado hospedar-se com o mulher no Hotel Floriano (Av. Marechal Floriano), só não o fazendo em virtude da exigência de carteira de identidade de que não dispunha. José Alberto teria rumado, então, com Ivany para a Ilha de Paquetá.

COM O DR. NEWTON

Declarou ainda Luís de Lavalle que foi com sua mulher à casa do médico, ao saber do crime. Como lá tomasse conhecimento de que o médico estava sob suspeita da polícia, ficou na residência do dr. Newton até a manhã seguinte, a fim de confortar ao casal.

Na oficina do relojoeiro, foi encontrado um coldre de revolver cal. 32. Declarou Luís - que tem porte de arma - não possuir, entretanto, revolver algum, só andando armado quando em serviço da polícia política e que é alcagoete há 8 anos, conforme fêz constar.

DEPOE PAULO

O irmão de Luís, Paulo Lavalle, depôs em seguida. Confirmou as declarações do irmão, acrescentando que estêve na residência do dr. Newton na tarde em que José Alberto apedrejou a casa, lá não encontrando, entretanto, nem a vítima, nem o médico.

OSVALDO CÚMPLICE

Não conseguimos obter confirmação do delegado Agnaldo Amado, mas pelo que apuramos existentes no final da noite de ontem no 17.º D. P., segundo os quais, a testemunha muda teria reconhecido em Osvaldo um dos homens que, num carro prêto, deixara o corpo do rapaz na Rodovia Presidente Dutra.

Se confirmada a notícia, Osvaldo seria cúmplice do dr. Newton, dono do carro prêto, no crime, pois estaria forçosamente, Ivany teria, então, conhecimento

Assassinou o sôgro porque a espôsa foi visitá-lo

Morreu ontem à noite, no Hospital Rocha Faria, o mecânico Edgard Bonfim, vítima de agressão à faca por seu genro o eletricista Murilo Teodoro, que depois de agredir a socos e pontapés a sua espôsa Georgete Bonfim Teodoro, o feriu mortalmente.

Murilo odiava o sôgro porque êste fôra contra seu casamento com Georgete, pois, Murilo sempre fôra atirado a desordens.

NÃO ACHOU A ESPÔSA

Murilo Teodoro (28 anos, Rua Marechal Modestino, 48) casara-se há dois anos com Georgete, contra a vontade de Edgard Bonfim (62 anos, casado, Rua Marechal Agrícola, 611, no Realengo). Jamais manteve relações com o sogro e insistia para que Georgete também não frequentasse sua casa.

Ontem, ao saber que sua espôsa havia ido visitar seu pai enfêrmo, Murilo irritou-se e para lá se dirigiu, armado de faca.

AGRESSÃO

Atendido pela própria espôsa, Murilo entrou, agredindo-a violentamente. Edgard levantou-se do leito e foi em socorro da senhora. Nesse instante, Murilo puxou a faca e enterrou-a no abdome do sogro e em seguida fugiu.

MORREU

Edgard foi transportado para o Hospital Rocha Faria em estado desesperador e à noite faleceu. Seu cadáver foi removido para o necrotério do IML.

As autoridades de serviço no 27.º D. P. entraram em diligências para capturar o criminoso, que desapareceu.

Conflito na Glória entre polícia e desordeiros

Nas proximidades da Taberna da Glória, ontem à noite verificou-se um conflito, entre policiais e desordeiros que habitualmente infestam aquêle local, resultando sair ferido o operário, Zilmar Jesus de Freitas (24 anos, solteiro, Rua Aguiar, 60 na Tijuca), que recebeu dois tiros nas pernas.

Duas versões se apresentaram para o caso; uma, contada por Zilmar, de que dois desconhecidos o teriam baleado, depois de o mandarem sair correndo. A outra, foi relatada por testemunhas, que informaram ter havido ali um conflito entre desordeiros e policiais.

PÉSSIMO LOCAL

Embora a Taberna da Glória esteja situada em frente ao Palácio São Joaquim e a 100 metros da delegacia do 4.º D. P., quase diàriamente ali ocorrem desordens. Maconheiros, mundanas e tôda a espécie de marginais da lei, fazem ponto naquele local, o que o torna perigoso, impossibilitando o trânsito dos moradores das redondezas.

VIOLÊNCIA

Ainda ontem, quando ali se encontravam diversos criminosos, apareceram alguns policiais, que tentaram efetuar prisões, mas não conseguiram pois os desordeiros e as mulheres, após reagirem violentamente, fugiram. Teria sido nesse instante, que Zilmar, na fuga, recebera os dois tiros.

Segundo nos informaram, no 4.º D. P., nada constava sôbre a ocorrência.

Grassa o alastrim no Ceará

FORTALEZA, 28 — (Asap. — DC) — Um violento surto de alastrim, após uma ausência de quase um ano, voltou a assolar as populações de 3 municípios cearenses do Baixo Jaguaribe, devendo, seguir para o local, segunda-feira próxima, uma caravana de médicos provida de recursos para debelar o mal.

O sr. Licinio Nunes de Miranda, Diretor do Departamento Estadual de Saúde afirmou hoje que tôdas as providências cabíveis para combater o surto nas localidades de Pereiro, Jaguaribe e Frade já foram tomadas pelo seu Departamento

Despediu-se do exército o general Gruenther

WASHINGTON, 28 (UP) — O general Alfred Gruenther, reformado, despediu-se hoje do Exército ao qual prestou serviços durante 38 anos, obtendo a reputação de "cérebro do Exército norte-americano".

Alfred Gruenther, supremo comandante aliado na Europa, nos últimos 3 anos, retirou-se da atividade e será o novo presidente da Cruz Vermelha Norte-Americana.

O presidente Eisenhower condecorará Gruenther, às 13 horas de hoje (hora do Rio) com a 3a. medalha por seus distintos serviços às fôrças armadas, numa cerimônia que se realizará na Casa Branca.

Vacinação obrigatória da população da capital do Líbano

BEIRUTE, 28 (FP) — Tendo sido assinalados vários casos de varíola nesta capital e nas províncias, o Conselho de Ministros decidiu a vacinação obrigatória de tôda a população.

Foi repousar na Georgia o presidente Eisenhower

WASHINGTON, 28 (UP) — O presidente Eisenhomer partiu hoje para Augusta, na Georgia, a fim de repousar durante o fim de ano.

Presos fugiram após a sessão de cinema

MARILIA, (SP), 28 (Asapress) — Durante uma sessão cinematográfica realizada para os presos da cadeia pública local, no momento em que o operador abriu a porta para se retirar, ao término da sessão, vários detentos investiram contra o guarda, ferindo-o a canivete e conseguindo escapar. Os fugitivos são Benedito Luís Viana, Marcelino Batista dos Anjos, Edson Inocêncio e José Vicente Silva, todos condenados. Outras fugas foram evitadas, devido a pronta interferência da guarda.

Natal do operário espera

Vários prêmios do Primeiro Natal do Trabalhador estão à disposição dos possuidores dos bilhetes sorteados e são: ns. 1.412, uma bicicleta para menino; 5.637, uma bicicleta para menina; 3.840, um piano; 7.798, um piano; 1.655 e 718, um trem elétrico, cada; 9.079, 4.753 e 3.982, cadeiras para crianças, cada um; 736, 3.623, 2.992 e 9.350, bonecas, e ainda três máquinas de costura pelos ns. 3.284, 3.924 e 6.774.

Os interessados poderão procurar os prêmios referidos na sede da Comissão Organizadora do I Natal do Trabalhador, no Serviço de Recreação Operária, situado no 10º andar do edifício do Ministério do Trabalho.

Gentil voltará a Campinas

CAMPINAS, 28 (Sport Press) — No próximo dia 2 deverá vir a esta cidade o técnico Gentil Cardoso, do Bonsucesso. Nessa oportunidade será feita mais uma tentativa no sentido de conseguir o concurso do renomado preparador para orientar o quadro da Ponte Preta. Gentil já fêz sentir as dificuldades em atender ao convite da "veterana" que irá insistir apresentando uma proposta que talvez venha demover as dificuldades.

Aeronáutica é ouvida quando se compra um barco

— A compra de um simples barco de pesca, no Brasil, só é feita depois dos pareceres de 25 repartições de sete Ministérios. Depois que o barco chega — quando chega — ainda interferem o IAPM, a COFAP, as COAPS, o Serviço de Piscicultura do Ministério da Viação e, o que parece incrível tratando-se de um barco e não de um avião, o Ministério da Aeronáutica.

Tal declaração — que revela um aspecto inédito da sobrevivência da burocracia brasileira, a despeito das recomendações do presidente Kubitschek — foi feita ontem ao D.C. pelo biologista Rui Simões de Meneses, assessor de pesca e piscicultura.

AS DIFICULDADES

Ainda sôbre as dificuldades criadas pelos órgãos oficiais aos interessados na pesca, nas costas do Brasil, declarou o sr. Simões de Meneses:

— De início, as Capitanias dos Portos exigem, para navios nacionais, o dôbro da tripulação usada em navios estrangeiros. E se qualquer navio de pesca chega a um pôrto, seja arribado, seja para abastecer-se ou para descarregar, num sábado à tarde, por exemplo, tem de esperar que a Capitania local abra as suas portas na segunda-feira, depois do meio-dia.

— A equação para tão momentoso e importante problema que é o abastecimento e a alimentação das populações brasileiras reside na unificação de todos os diferentes serviços de pesca existentes no Brasil, acentuou o sr. Simões de Meneses: — Sem acabar com a burocracia que impera nesse setor, centralizando na Divisão de Caça e Pesca do Ministério da Agricultura as nossas atividades pesqueiras, nada se conseguirá, afirmou. E citou o exemplo dos Estados Unidos que sofriam do mesmo mal e acabaram unificando todos os seus serviços de pesca na repartição denominada «Fish and Wildlife Services» (Serviço de Pesca e Vida Silvestre), subordinada ao Ministério do Interior.

A firma não passava de uma "arapuca"

S. PAULO, 28 (Asapress) — Os indivíduos Aluizio Tavares, solteiro e Manuel Gomes da Costa, casado, fundaram há dias, à Rua dos Trilhos n. 2.009, na Mooca, uma "arapuca".

Já no ano passado, adquiriram objetos de alto valor, como seguin, geladeiras e máquinas em uma firma comercial, pagando entretanto meses após. Adquiriu o crédito, voltaram a carga tentando novas compras, dizendo-se proprietário de uma firma "Comercial Romildo & Morganti Limitada" que nada mais era do que uma "arapuca". Foram detidos em virtude de inúmeras queixas apresentadas contra os mesmos, acreditando os policiais que outras vítimas ainda aparecerão.

Vizinho feriu com pedradas a Vera Lúcia

A menor Vera Lúcia (11 anos, filha de João Dias Guimarães, Rua São Braz, 99) foi ontem socorrida no Pôsto de Assistência do Méier, sendo, em seguida, removida para o Hospital Geral Sousa Aguiar, onde ficou internada. Como autor da agressão, a família da vítima apontou um seu vizinho, de nome ignorado, e que foi até a residência, onde existe uma grande mangueira, quando as crianças apanhavam as frutas, o vizinho passou a atirar pedras na árvore atingindo-a.

Incêndio em São Paulo: prejuizos de 24 milhões

S. PAULO, 28 (Asapress) — Incêndio de grandes proporções registrou-se no frigorífico Armour, situado na Vila Anastácio, destruindo o depósito principal dêste estabelecimento, onde se encontravam 40 milhões de charques que também foi atingido pelo fogo. Cêrca de 20 viaturas do Corpo de Bombeiros atuaram na extinção do fogo, além de cruzeiros, e onde se encontravam em preparo cêrca de 400 mil quilos de carne, além de charque e outros produtos, os prejuízos são avaliados em 16 milhões de cruzeiros.

O incêndio teve início pela madrugada e só após várias horas de trabalho, os bombeiros conseguiram dominar as chamas. Ao que se apurou, o trabalhador Florêncio de Sousa mergulhou no prédio dos diretores e na caixa de graxa pelo que se derramasse sôbre o líquido se derramasse sôbre o carne. A fábrica ocupava carne, originando o grande sinistro.

Os bombeiros dada a proporção das chamas, só conseguiram impedir que o fogo se propagasse à casa de máquinas e ao depósito principal, não sendo atingido.

Sôbre o fato foi instaurado inquérito policial, tendo comparecido para prestar depoimento o superintendente da firma, sr. Reginald William Seldon e o operário que ficou ferido. Atendendo a algumas queixas, por parte dos feridos, ajudaram o pôrto. O superintendente do frigorífico informou que o prejuízo estava coberto por seguro e que a fábrica sofreu um prejuízo de cerca de 40 milhões.

Caminhão pegou fogo e feriu a criança

O menor Geraldo Rodrigues da Silva, brasileiro, branco, solteiro, de 16 anos, sofreu escoriações na perna esquerda produzidas pelo caminhão chapa SP 13-66-59, dirigido pelo motorista Ramalho Pereira da Silva residente na Rua 12, n. 68, em Parque Cruzeiro, São Paulo incendiou-se e, desgovernado, foi atingir o bonde onde viajava.

O incêndio, que por pouco não tinha consequências graves, deveu-se isso apenas a viação de... bonde quase inteiramente vazio, originou-se de um curto-circuito na instalação elétrica que ficou inteiramente destruída, sendo extinto antes da chegada dos bombeiros do Pôsto Central.

Colhida por trem foi internada em estado grave

Colhida por um trem elétrico na estação de Honório Gurgel, deu entrada no Hospital Carlos Chagas, a senhora Dionísia Catarina dos Santos (viúva, 78 anos, doméstica, Rua Caratinga 35) apresentando fratura no frontal com afundamento, além de contusões e escoriações generalizadas. O fato foi comunicado à Polícia do 24.º Distrito, que o registrou.

Criança atacada por cachorro: em Goiânia

GOIANIA, 28 (Asapress) — A imprensa desta Capital tem reclamado sempre providências das autoridades, no sentido de diminuir o número de cães que perambulam pela cidade. Agora, mais um fato doloroso consternou esta Capital: uma criança de pouco meses foi atacada por um cão vadio que invadiu a residência de seus pais e se não fosse a intervenção imediata da mãe a menina teria sido devorada pelo animal faminto. A criancinha, entretanto, foi hospitalizada em estado grave.

Pedem que . . .

(Conclusão da 1.ª pág.)

dade predominantemente negra em futuro não muito distante".

INFERIORIDADE INTELECTUAL

3. Há uma "grande disparidade na capacidade mental para aprender e educar-se entre os estudantes brancos e negros".

4. Em vista dêsses problemas criados pela integração, "a moral de alguns professôres foi destruída; sua fortuna prejudicada, e alguns se afastaram do sistema escolar, renunciando ou aposentando-se".

ATITUDE SEXUAL

5. O negro tem "demonstrado uma atitude sexual, no que se refere aos dados do curso primário, que alarmou bastante os pais brancos, e está contribuindo para o êxodo dos brancos do Distrito de Columbia".

6. O sistema de integração escolar adotado "não deve ser copiado por outras comunidades".

Cassada a concessão

Os negros de Tallahassee ameaçam o de seu direito de sentar-se nos ônibus da cidade nos lugares que desejarem e quem acaso se se negaram e os seus líderes recusam-se a ser arrastados a manifestações inúteis.

Como se sabe, a Municipalidade havia, dias antes, decidido proibir a companhia de ônibus, que deve, lamentamente, perante um tribunal, a segregação racial nos transportes comuns.

Prisões

No entanto, a companhia decidiu ignorar o que se dissera, e a segregação com passageiros, negros, e brancos, acaba de ser violada com um número de pessoas que, há trabalho de horas, os policiais da cidade, a sua concessão de exploração do serviço. Entretanto, continua no serviço com os decretos municipais e as leis do Estado que ordenam a segregação racial nos transportes comuns.

Prisões

Na quarta-feira a companhia decidiu ignorar o aviso de concessão, com o serviço com os seus ônibus e conferiu, nessa forma, um abrigo de exploração só não o fazendo em virtude das suas leis do Estado que ordenam a segregação. O serviço chegaram. 5 pessoas foram apreendidas.

Ontem, pela manhã, um comissário de polícia e agentes policiais se apresentaram à garagem da companhia e detiveram seu diretor-geral e vários empregados, que foram postos em liberdade mediante fiança.

Desistiu

Ontem, em Tallahassee, um pastor negro, um dos dirigentes do movimento de dessegregação racial desistiu de seu projeto de utilizar publicamente os ônibus perante um tribunal e de que os ônibus da cidade se encontrem vigiados para que a companhia tenha recebido há poucos dias suas providências.

Depois os pastor chegou ao local a fim de sentar-se numa das primeiras filas de ônibus, dizendo que certa jovens brancos se aproximaram fazendo com que o pastor seguisse o automóvel de sua esposa, tendo desistido de utilizar o ônibus.

Processos

Foram instaurados, em Tallahassee, processos contra os motoristas de ônibus, que foram obrigados a respeitar os decretos municipais e a lei estadual sôbre a segregação racial nos veículos de transporte. Anteriormente, mais outro processo, o diretor e o vice-diretor da companhia tendo contra êles 900 dólares de multa.

A prefeitura sob a presidência de Tallahassee, decidiu retirar a concessão de exploração dos ônibus até 31 do corrente, anunciando que a concessão de exploração será posteriormente concedida para permissão à companhia de ônibus para prosseguir o seu funcionamento sem a segregação racial.

Atropelou e socorreu a vítima

O menor Edgard, colegial (10 anos, filho de Manuel Silveira Machado, Rua Lageado, 261) foi ontem atropelado pelo autolotação da linha Cascadura-Colégio, chapa 5-06-95, dirigido pelo motorista Valdemar Macedo.

O fato ocorreu nas proximidades do n.º 254 da Rua Lageado, que o menor tentava atravessar aquela via pública. O motorista recolheu a vítima no seu auto, conduzindo-a ao Hospital Carlos Chagas, onde foi internada. Em seguida foi apresentado ao comissário de dia no 24.º DP, onde prestou declarações, retirando-se em seguida.

Agradeço a S. Judas Tadeu, graça obtida.

DOROTHÉA

Desastre de trem no Canadá: dois mortos

MONTREAL, Canadá, 28 (UP-DC) — 7 vagões de um trem que transportava o pessoal da Fôrça Aérea Canadense para suas bases na província de Ontário descarrilaram perto desta cidade, em meio de uma tempestade de neve. Duas pessoas pereceram e outras 15 sofreram ferimentos.

Um testemunha ocular disse que o número de mortos talvez seja mais elevado.

O comboio, composto de 9 vagões, saltou literalmente das vias, destruindo 100 metros de trilhos no Rio de Rimouski, a 16 quilômetros de Montreal.

MOLÉSTIAS SEXUAIS — IMPOTÊNCIA

NOS CASOS INDICADOS — CONSULTA CR$ 50,00

Tratamento pela hormonioterapia e ainda frequência especifica da vitalidade na função sexual ou homem e na mulher, insuficiências, fadiga e insônia, nos casos indicados. Enfermagem a cargo de técnico e profissional diplomado.

CLINICA DR. SANTOS DIAS

RUA SÃO JOSÉ, 50 — 8.º andar — Conjunto 803 — TEL. 32-6230

Horário: diàriamente, das 14 às 19 horas.

Plantão POLICIAL

DESAPARECEU DE CASA O JOVEM ALMIR

Encontra-se desaparecido desde o dia 22 último, o jovem Almir Frazão, residente na Rua Pirajura, 141, Realengo. Sua família está aflita e pede a quem souber do seu paradeiro, o favor de informar para a Rua Pedro I n. 33, ou pelo telefone 22-7675, com Adauri Frazão, ou ainda para êste jornal pelo telefone .... 23-3763.

A mãe de Almir está gravemente enferma, em virtude do desaparecimento do filho e segundo o médico que a assiste, só poderá melhorar quando Almir regressar.

Operário colhido pelo trem

Ao descer de um trem em movimento, na Estação de Ramos o operário Abel da Silva (casado, de 29 anos, Rua José Arruda Negreiros, 706) foi colhido pelo Rápido Mineiro. A vítima, que sofreu fratura do crânio, contusões e escoriações generalizadas, foi internada no Hospital Getulio Vargas, tendo o comissário de dia no 20.º D. P. registrado a ocorrência.

Conceição incendiou as vestes

Desgostosa com certos aborrecimentos que ùltimamente a vinham atormentando, Maria da Conceição Ramos (33 anos, solteira, doméstica Rua Humaitá, 74) tentou matar-se incendiando as vestes.

Com queimaduras de 1.º e 2.º graus generalizadas foi transportada para o hospital Miguel Couto, onde ficou internada em estado grave. O 1.º D. P. registrou a ocorrência.

ASSASSINOU A PRÓPRIA FILHA: EM FORTALEZA

FORTALEZA, 28 — (Asap. — DC) — A mulher Irene dos Santos assassinou o último filho de um parto tríplice, enterrando-o num batente da própria residência. O fato teve lugar nesta cidade, na Rua Santa Terezinha, 3.974, no Bairro de Pirambá. Os dois primeiros filhos da infanticida faleceram após haverem nascido, sobrevivendo um garôto, que foi assassinado, por motivos, até agora desconhecidos, e sepultado no mesmo local onde se encontram os dois outros.

Diante da denúncia de uma menor de nome Francisca, a mãe desnaturada foi prêsa, em companhia de seu marido e da parteira Raimunda Alves da Silva, cúmplice do crime.

Roubou 500 mil cruzeiros em tecidos

S. PAULO, 28 (ASP) — O comerciante Baccio Issa, representante da firma Tecidos Bacci Ltda., estabelecida à Rua 25 de Março, 66, foi detido pela Polícia, acusado de haver se apoderado da importância de meio milhão de cruzeiros em tecidos. A queixa foi apresentada pelo sr. José Antonucchi. Interrogado na Polícia, o acusado declarou que realmente havia retirado a mercadoria naquela importância temendo que o seu sócio fosse à falência... envolvendo todo o patrimônio social.

Ladrões agindo em Santos: Balneário Hotel

SANTOS, 28 (Asapress - DC) — Larápios penetraram no Parque Balneário Hotel, carregando do apartamento 247 ocupado pelo conde italiano Luigi Verginy Beredi, joias no valor de 100 mil cruzeiros e do de n. 258, ocupado por Frederico Schulvater, joias avaliadas em 800 mil cruzeiros. A Polícia está no encalço dos meliantes.

DESASTRE DE TREM NA ESPANHA: CINCO MORTOS

PONFERRADA, Espanha, 28 — (UP-DC) — O expresso Madri-Cordoba descarrilou na manhã de hoje, perto da estação, ocasionando a morte de cinco pessoas e ferimento em trinta. O acidente registrou-se às 8,30 da manhã, entre as Estações de Querenon e Abranalo, e foi causado por um trilho partido.

Viraram a locomotiva, o "tender" e quatro vagões, ficando prêsas nas ferragens dezenas de pessoas. O carro-correio ficou quase inteiramente destruído.

Um trem-socorro partiu para o local do acidente, ao mesmo tempo que todos os hospitais próximos recebiam ordens de se preparar para receber os feridos. "Até o momento ainda não se sabe o total real de vítimas, pois se acredita que haja outros mortos por sob os destroços dos vagões, além dos cinco mortos já identificados". Muitos dos feridos se encontram em estado grave.

Queria entrar de graça no Zoológico

Dois guardas ficaram feridos quando o baiano Djalma Rodrigues, com 27 anos, solteiro, tentou entrar à fôrça no Jardim Zoológico da Quinta da Boa Vista.

Djalma, embriagado, rondava o portão do Jardim Zoológico, provocando distúrbios e tentando penetrar ali sem pagar a entrada. Impedido pelos guardas, passou à agressão, produzindo escoriações e contusões em João Delmiro Mateus, residente na Rua Bagdad, 306, e Manuel Ferreira, morador na Rua Visconde de Niterói, 2, casa 79, ambos gaurdas-jardim.

RÁRIO-PATRULHA

Chamada a Rádiopatrulha, Djalma, que não tem profissão nem residência mas aprecia o Zoo carioca, com suas áves e suas feras bem alimentadas e confortàvelmente instaladas em gaiolas e jaulas, foi prêso pelo PE 457, não sem antes ter oferecido resistência, e autuado no 16.º D. P.

O lotação atropelou a menor e fugiu

Um auto-lotação não identificado, cujo motorista fugiu imprimindo maior velocidade ao veículo, atropelou na Praça Sete, próximo à Rua Visconde Santa Isabel, a menor Maria Lúcia (8 anos, filha de Hamilton Carbonel, Rua Senador Nabuco, 371), causando-lhe contusão no crânio e escoriações generalizadas. Socorrida no Posto de Assistência do Meier, foi depois, a menor, transportada para o Hospital Souza Aguiar, onde ficou internada. O 18.º D. P. registrou o fato.

Incêndios nos Estados Unidos: onze mortos

NOVA YORK, 28 (FP — DC) — Onze pessoas morreram queimadas em dois incêndios que irromperam em duas cidades dos Estados Unidos.

Em Ironwood, no Estado de Michigan, a sra. Ina Heiles, de 31 anos, e seus 5 filhos pereceram queimados vivos quando sua casa se incendiou, hoje de manhã, depois do sr. William Heiles ter saído para ir trabalhar numa cidade vizinha.

Em Saint Marys, na Virgínia Ocidental, 5 pessoas, entre as quais 2 crianças, morreram carbonizadas hoje de manhã quando a sua residência foi prêsa das chamas no momento em que uma das vítimas punha gasolina num fogão a fim de acender o fogo.

Necessita a Alemanha Oriental de carvão e aço

BERLIM, 28 (FP) — As dificuldades de abastecimento da República Democrática Alemã em carvão, em aço e em energia foram hoje salientadas no "Neues Deutschland", órgão do Comitê Central do Partido Socialista-Comunista, pelo sr. Bruno Leuschner, Presidente da Comissão do Plano da Alemanha Oriental.

O sr. Leuschner sublinha que não se deve contar muito com o auxílio da União Soviética. Esta, diz êle, em sua situação atual não pode ficar sem reservas e tem de pensar em sua defesa. Os acontecimentos mundiais dêstes últimos meses até agora impediram o estabelecimento de um plano de produção da República Democrática Alemã para 1957 porque são imprevisíveis as possibilidades das importações de matérias primas.

As linhas gerais do plano que será submetido "mais tarde" ao Govêrno Grotewohl e depois à Câmara do Povo deverão prever a desistência de certas inversões encaradas. As minas de carvão, a produção de eletricidade e as indústrias químicas e de construção terão prioridade nas inversões.

O sr. Leuschner conclui salientando que "nos planos de construção, como em todos os domínios, devemos começar a nos tornar mais modestos".

Agrediu o operário a golpes de enxada

O débil mental Anisio Quirino, prêto, brasileiro, solteiro, de 30 anos, morador na Rua São Cristóvão, 217, agrediu a golpes de enxada José Monteiro, brasileiro, de 53 anos, operario, morador num barracão do Morro do Barro Vermelho.

Prêso em flagrante, o agressor tentara justificar-se, na delegacia do 22.º D. P., alegando que não gostava da vítima. Esta declaração e o aspecto desvairado de Manoel Quirino fizeram com que suspeitasse de seu estado mental. A vítima foi medicada no Pronto Socorro do Meier.

Osvaldo Brandão, técnico do ano

S. PAULO, 28 (Sport Press) — Na festa de confraternização promovida pela Rádio Panamericana, que contou com a presença dos presidentes dos clubes bandeirantes, foi procedida a votação para a escolha do técnico do ano. A escolha recaiu no destacado treinador do Corintians. Osvaldo Brandão, que desta forma é o técnico paulista do ano.

TIMBAUBA DA SILVA

ADVOGADO — Criminal e perícias. Diàriamente das 12 às 14 horas. TELEFONE: 48-3570

I. A. P. M.

INSTITUTO DE APOSENTADORIA E PENSÕES DOS MARÍTIMOS

AVISO AOS SENHORES EMPREGADORES

Ficam os senhores empregadores convidados a efetuar o recolhimento das contribuições em atraso, cientes, desde logo, das penalidades a que estão sujeitos na forma do artigo 6º do Regulamento da Lei n. 1239-A, de 20-11-50, independentes dos juros de mora legais.

Rio de Janeiro, de dezembro de 1956

MANOELITO P. CAVALCANTI — Diretor do D. Ar.

Livros novos

VISÃO INTELECTUAL DE 1956

O ano de 1956 foi um ano realmente feliz do ponto de vista intelectual e literário. Se a produção de livros foi talvez uma das maiores, quantitativamente, em relação aos anos anteriores, nem por isso o aspecto qualitativo dessa produção veio a sofrer qualquer restrição, como será fácil verificar de um breve resumo das atividades, entre outras, da Livraria José Olímpio Editôra, principalmente no que se refere a obras de autores nacionais. Essa Editôra lançou em 1956 vários livros de grande repercussão intelectual, acolhidos com uma estréia altamente elogiada pela crítica, e reedições que se impunham pelo valor acrescido de muitas obras e autores. Sem a preocupação da ordem cronológica, no acaso de um recenseamento puramente jornalístico, destacaremos entre os livros nacionais os seguintes: OBRAS COMPLETAS de José Lins do Rêgo, em 13 volumes, com 329 ilustrações de Luís Jardim, incluindo o seu primeiro livro de memórias, publicado com o título de MEUS VERDES ANOS; A BORBOLETA AMARELA, crônicas selecionadas de Rubem Braga; O OITAVO DIA, teatro de Dinah Silveira de Queiroz; OS DIAS ANTIGOS, novelas de José Condé; MARIA PUDIM, contos de Brenno Accioly; SAGARANA, em 4a. edição definitiva, contos de João Guimarães Rosa; GRANDE SERTÃO: VEREDAS, romance de João Guimarães Rosa; CORPO DE BAILE, novelas de João Guimarães Rosa, em dois volumes; MONTANHA, romance de Cyro dos Anjos; A MURALHA, romance de Dinah Silveira de Queiroz, em 3a. edição; AS TRÊS MARIAS, romance de Rachel de Queiroz, em 5a. edição; A SEARA DE CAIM, romance de Rosalina Coelho Lisboa, em 5a. edição; VILA DOS CONFINS, romance de estréia de Mário Palmério; POEMAS TRADUZIDOS por Manuel Bandeira; UM BRASILEIRO EM PARIS, poemas de Ledo Ivo; DUAS ÁGUAS, poesias reunidas de João Cabral de Melo Neto; CAMONIANA, sonetos de Guilherme de Almeida; POESIAS COMPLETAS, de Augusto Frederico Schmidt; MAIS PERTO DA VIDA, Beatriz dos Reis Carvalho; ROTEIRO LITERÁRIO DO BRASIL E DE PORTUGAL, por Álvaro Lins e Aurélio Buarque de Holanda, antologia da língua portuguêsa, em dois volumes; POR ARES MUITAS VÊZES NAVEGADOS, crônicas de viagem por Carmem Annes Prudente; EVOLUÇÃO DO POVO BRASILEIRO, estudo sociológico de Oliveira Viana, volume integrante de suas OBRAS COMPLETAS; CONTRIBUIÇÃO À HISTÓRIA DAS IDÉIAS NO BRASIL, ensaio de história e filosofia por João Cruz Costa; DISCURSO AOS JOVENS BRASILEIROS, por Augusto Frederico Schmidt; GEOGRAFIA DO BRASIL HOLANDÊS, por Luís da Câmara Cascudo, ensaio histórico-geográfico; A VIDA DE CASTRO ALVES, biografia do grande poeta, por Pedro Calmon; VÍCIOS DA IMAGINAÇÃO, por Gastão Pereira da Silva, estudos de psicologia e psicanálise; ENSAIOS EUROPEUS, estudos literários, por Afonso Arinos; ALIMENTAÇÃO, INSTINTO, CULTURA, ensaio biopsicológico de A. da Silva Mello; PRODUÇÃO, PARA O BRASIL, pelo general Juarez Távora; 150 ANOS DE MÚSICA NO BRASIL, por Luís Heitor; HISTÓRIA POLÍTICA E ADMINISTRATIVA DO BRASIL, ensaios históricos de Rodolfo Garcia, obra póstuma; FICÇÃO E CONFISSÃO, estudo sôbre a obra de Graciliano Ramos, por Antônio Cândido; EDUCAÇÃO, SUA FELICIDADE, por A. da Silva Mello; RAÍZES DO BRASIL, por Sérgio Buarque de Holanda; DISCURSO AOS JOVENS DIPLOMATAS, por Gilberto Amado; MOCIDADE NO RIO E PRIMEIRA VIAGEM À EUROPA, terceiro volume das memórias de Gilberto Amado; GAÚCHOS E BEDUÍNOS, por Manoelito de Ornelas, em 2a. edição aumentada e revista; A TÉCNICA DO ROMANCE EM MARCEL PROUST, ensaio de Álvaro Lins; MEMÓRIAS DO CÁRCERE, 4a. edição do famoso livro de Graciliano Ramos; CADERNOS PAZ E BEM, coleção religiosa dirigida por Frei Elzeário Schmitt, O. F. M.; Entre os livros estrangeiros destacamos: RECORDAÇÕES DA CASA DOS MORTOS, romance de Dostoiévski traduzido por Rachel de Queiroz; VIDA TRÁGICA DE VAN GOGH, por Irving Stone, tradução de Lúcia Miguel Pereira; MINHA VIDA, por Isadora Duncan, as memórias da famosa dançarina, de quem fala Gilberto Amado no terceiro volume de suas recordações; ROTEIRO DE ASSISTÊNCIA MENTAL, estudo de psicologia de Mira y López; CAÇADORES DE MICRÓBIOS, por Paul de Kruif; O SERMÃO DA MONTANHA, tradução, introdução e notas de Frei João José P. de Castro, O. F. M.; OS SANTOS QUE ABALARAM O MUNDO, por René Fullop-Miller; TERRA DOS HOMENS, de A. de Saint Exupery, tradução de Rubem Braga.

CLÍNICA DE CRIANÇAS
Dr. Erly Bon Cosendey
Com 2 anos de prática nos Hospitais dos E. Unidos
FUA JÚLIO DO CARMO, 9
2as., 4as. e 6as. de 8,30 às 10,30 hs. — Tel. 43-1458

LLOYD BRASILEIRO - Patrimônio Nacional

Escritório Central: Rua do Rosário 2/22
Tel. 23 1771
Passagens: Avenida Rio Branco, 44/46
Tel. 43-1247

NORTE

D. PEDRO II (Paquete)
Saira à 6 de janeiro de 1957 às 15 horas, para: Salvador e Recife.
Srs. Passageiros — Por motivo de fôrça maior, a saida dêste navio foi transferida para o dia 6 de janeiro de 1957, com destino a Salvador e Recife.

RODRIGUES ALVES (Paquete)
Saira a 8 de janeiro de 1957, às 10 horas, para: Recife — Cabedelo e Natal.
Receberá cargas nas Docas de 2 a 5 de janeiro de 1957.

COMTE. CAPELA (Paquete)
Sairá a 6 de janeiro de 1957, às 15 horas, para: Ilhéus e Salvador.

ALTE. ALEXANDRINO (Paquete)
Saira a 17 de janeiro de 1957, às 10 horas, para: Vitória — Salvador — Recife — Fortaleza — Belém — Santarém — Obidos — Parintins — Itacoatiara e Manaus.

INCONFIDENTE (Cargueiro) (VG. 183 I)
Saira a 3 de janeiro de 1957, às 20 horas, para: Vitória — Salvador — Maceió — Recife — Natal e Cabedelo.

AVISO
Qualquer alteração na data de saida dos navios será publicada neste mesmo local.

EUROPA
(SAIDAS DO RIO)

LOIDE HAITI
Sairá a 7 de janeiro de 1957, para: Vitória — Barra de Ilhéus — Salvador — Cabedelo — Recife — Havre — Londres — Antuérpia — Roterdam — Bremen e Hamburgo.

LOIDE S. DOMINGOS
Saira a 8 de janeiro de 1957 para: Vitoria — Barra de Ilhéus — Salvador — Cabedelo — Recife — Casablanca — Cadiz — Barcelona — Marselha — Nápoles — Livorno e Gênova.

AMÉRICA DO NORTE
(SAIDAS DO RIO)

LOIDE BOLIVIA
Sairá a 13 de janeiro de 1957, para: Barra de Ilhéus — Trinidad e Nova York.

LOIDE GUATEMALA
Saira a 26 de janeiro de 1957, para: Vitória e New Orleans.

AMÉRICA DO NORTE
(SAIDAS DE SANTOS)

LOIDE BOLIVIA
Saira a 12 de janeiro de 1957, para: Barra de Ilhéus — Trinidad e New York.

LOIDE GUATEMALA
Saira a 25 de janeiro de 1957, para: Vitória e New Orleans.

NO HOTEL GLÓRIA

No flagrante, um aspecto da homenagem promovida pelo sr. Eduardo Tapajós, no Hotel Glória, aos oficiais e cadetes da Marinha da Bélgica, atualmente no Rio, viajando em cruzeiro de instrução a bordo do navio-escola "Kamina".

170 aspirantes saem hoje guardas-marinhas

Com a presença do Presidente da República e altas autoridades civis e militares, realiza-se hoje, às 9,30 horas, na Escola Naval (Ilha de Villegaignon), a cerimônia de entrega de espadas à nova turma de Guardas-Marinhas que concluiu no corrente ano os cursos da Armada, de Fuzileiros Navais e Intendentes.

A solenidade obedecerá ao seguinte programa elaborado pela administração, tendo à frente o almirante Américo Jacques Mascarenhas da Silveira, Diretor da Escola: às 9,30 horas — chegada do Chefe do Govêrno, revista ao corpo de Guardas-Marinhas e Aspirantes da Escola Naval, leitura da Ordem do Dia, devolução dos espadins, juramento à Bandeira, entrega das espadas, canto do Hino Nacional e desfile em continência às autoridades presentes.

170 GUARDAS-MARINHAS

Serão declarados hoje guardas-marinhas os seguintes aspirantes: do **corpo da armada**: José Luiz Lunas de Mello Massa, Roberto de Oliveira Coimbra, Sergio Tasso Vasquez de Aquino, Roberto de Paula Meziano, Carlos Augusto Bastos de Oliveira, Elcio de Sá Freitas, Luiz Philippe da Costa Fernandes, Phastuel Machado Rego, Ary Sardinha Parreiras, José Mauricio de Azevedo Muller, Ruy Barcellos Capetti, José Linderberg Câmara, Mauricio Halpern, Carlos Eduardo Rodrigues da Costa, Frederick Georges Cravo Costa, Armando Duarte Thompson, Ismael Pontes Paula, José Luiz Guaranys Rego, Waldemar Nicolau Canellas Junior, Anibal Maia Ferraz Velloso, Cleofas Ismael de Medeiros Uchôa, Carl Dietrich Werner Kehl, Marcelo Mota Teixeira, Odilon da Silva Filho, Amilcar Figueira Ferrari, Décio Antonio Luiz, Marcello José Alves da Silva, Saint-Clair Guimarães Augusto, Augusto Pinheiro Saldanha da Gama, José Ângelo Lorenzi Filho, Luiz Carlos Rocha Fernandes, Mario Jorge Ferreira Braga, Renato Luiz Gavião, Roberto de Oliveira Rodrigues, Bento Augusto Magalhães, Sergio Gittirana Florencio Chagastelas, Jorge Hamilton Arruda de Mendonça, Sergio Paulo Gomes Pereira, João Mauricio Tenorio Wanderley, Wladimir Pereira Carvalho, José Francisco P. Gondin, Enio Rodrigues de Oliveira, Guilberto Mendes Hippert, Paulo Cezar Espindola de Carvalho, Luciano Alencar de Campos, Wilson Rocha de Souza, Paulo de Tarso Marques Solon, Helio Carvalho de Magalhães Padilha, Francisco Caracas de Magalhães Bastos, Ilson Carlos de Campos, Roberto Machado Tinôco, Sergio Ribeiro de Vasconcellos, Nilson Figueiredo Corrêa, Carlos V. Portinho Serzedello Corrêa, John Kleber Lara Fernandes, Caludio de Araujo Cappareili Carlos Alberto do Valle Milanez, Augusto Cesar Geoffroy, Sergio Arco e Flexa Vampré, Luiz Romero Jardim Vilasboas, Heraldo Blacker Esponzel, Humberto da Costa Monteiro, Guilherme Franco Moreira, Nairvulo Coelho Loureiro, Eduardo Paulo da Silva Nunes, José Carlos Marques Leite, Roberto Fernandes Rodrigues, Enio Druso da Costa Studart, Renato Pereira da Silva, João de Amorim Maghelli Filho, Paulo Paulista Sampaio, Leonardo Gilberto Machado Spinetti, Carlos Linhares de Mendonça Filho, Braulio de Freitas Oliveira, Emmanuel Gama de Almeida, Mario Jorge Firpo Ferreira, Marcio de Alencar Ramalho, Mario Rodrigues Parreto, Erich Otto Fritz Hirschfeld, Jorge Ponsati da Silva Pereira, Carlos Rodrigues Pereira Belchior, Ilmar Teixeira Coelho, Tulio Luiz Zerini, Carlos Eduardo Machado, Mauro Angelo Maia, Antonio Fernando Meirelles, Fernando Carneiro Magnavita, Alfredo Jabor, Plinio Gustavo Ferreira Villela, Daury Monteiro e João Estanislau Façanha Filho. **Do corpo de fuzileiros navais**: Ilydio Serralha, Rubens Feitosa de Carvalho, Roberto Franco Keller, Lyrio Bravim, Romildo Carceroni, Fred Henrique Schmidt de Andrade, Helio Ferreira Costa, Fernando Garibaldi de Freitas, Octavio Armando Lopes de Almeida, Vital Carneiro Tavares, Cid Pereira, Danilo Pinto Montenegro, Uriburú Lobo da Cruz, Lamartine Pereira da Costa, Luiz Nazareth Vasconcellos da Silva, Helio Augusto de Souza, Eugenio do Carmo Ribeiro, Roberto Sbragio, Mario Américo dos Guaranys Mello, Ayrton de Araujo Pico, João de Oliveira e Edésio Campinile Neves Araujo. **Do corpo de intendentes da Marinha**: Fernando Sabino de Oliveira, Geraldo Santos Braz, Milton Rodrigues Monteiro, Pedro Antonio Menezes Simões, Ricardo Franco Meireles, Fernando Ronaldo Ramalho Fernandes, Eduardo José Moysés Sênos, Roberto de Azevedo Carvalho, Adelmar Vasconcellos Costa, Armando Leonardo Pereira, Gustavo Freire Castellani, Ademar Moreira Côrtes, Olinto Gomes Lunas de Mello, Walter Guimarães de Lima, Luiz Alberto da Silva Santos, José da Cunha Faria, Vinicio Ruiz Cardoso da Silva, Orlando de Sá Sales, Wilson Ferreira Leal, Jayme Villaboim de Mesquita, Henrique da Costa Ferreira Filho, Antonio Carlos Concentino, João José Lopes Neto, Jorge Rosas Simões, Kleber Fragoso de Sequeira, Rubem Guedes Nunes, Norival Lima e Epitácio Patrício.

Terminaram o curso os seguintes primeiros-tenentes do Exército da República de Nicarágua: José Gabriel Caceres Hernandez e Vicente Octavio Gutierrez Delgado.

PRÊMIOS ESCOLARES

São os seguintes os prêmios que serão entregues aos guardas-marinhas que se destacaram durante os cursos:

Prêmios "Missão Naval Americana" — guarda-marinha Roberto de Oliveira Coimbra; "Escola Naval do Chile" — guarda-marinha José Luiz Lunas de Mello Massa; "Marinha Argentina" — guarda-marinha Fernando Sabino de Oliveira; "Faraday" — guarda-marinha José Luiz Lunas de Mello Massa; "Hughes" — guarda-marinha Elcio de Sá Freitas; "Eleazar Tavares" — guarda-marinha Sergio Tasso Vasquez de Aquino; "Cruzada Nacional de Educação" — guarda-marinha Carlos Augusto Bastos de Oliveira; "Armamento" — guarda-marinha José Luiz Lunas de Mello Massa; "Mackenzie" — guarda-marinha-intendente Helio Marcos; "Caixa Econômica Federal" — guarda-marinha José Luiz Lunas Mello Massa.

US$ 17 mil para gado leiteiro

Para melhoria do gado leiteiro, aplicando métodos aperfeiçoados em sua criação, o Departamento Nacional da Produção Animal firmou contrato com o Escritório Técnico de Agricultura (vigorando até 31 de dezembro de 1959), em que êste prestará assistência até a despesa de sete mil dólares e fornecerá reprodutores adquiridos nos Estados Unidos até o limite de dez mil dólares.

Pelo contrato, o DNPM contribuirá, no presente exercício, com assistência técnica e serviços normalmente prestados por seus órgãos e dependências, com o pagamento do salário do pessoal designado para colaborar no projeto e com a execução dos encargos concernentes à escolha de reprodutores a importar, à manutenção do registro genealógico e contrôle leiteiro dêsses animais e outros serviços especializados.

Vacinação com a Salk na Marinha

A vacinação antipólio de três mil filhos de marinheiros com a Vacina Salk, será iniciada na primeira quinzena de janeiro de 1957, segundo anunciou à imprensa o capitão-de-mar-e-guerra-médico Tarcisio Martins Ribeiro, Diretor do Serviço de Assistência Médico-Social da Armada.

Como o número de crianças inscritas (6 mil) é muito maior do que a vacina disponível, o Serviço de Assistência Médico-Social dará preferência às crianças nas idades em que a poliomielite se manifesta com maior frequência, isto é, de 6 meses a 2 anos.

Inscrição prévia

Tratando-se de um método que ainda desperta desconfiança, o Serviço de Assistência da Armada resolveu adotar o sistema de inscrição prévia (não compulsória), o que ainda facilitará o trabalho, evitando atropelos e aglomerações. As crianças inscritas serão convocadas para os dias marcados para a primeira inoculação, ocasião em que será marcada a data para a segunda vacinação, 4 semanas depois.

Taça "Herbert Moses"

Após a realização da II Rodada do torneio, ficou sendo com o seguinte a classificação dos concorrentes: Julio Dalamary, 185 — 16; Álvaro Nascimento, 185 — 11; Luiz Bayer, 181 — 09; Ivan Alves, 173 — 08; Lauro Pessoa, 171 — 09; Hermogenes, 169 — 10; Otelo Cacôr, 170 — 10; Everardo Lopes, 169 — 08; Carlos Alberto, 167 — 09 e Mauricio Nauslasky, 165 — 11.

Dispensas e . . .

(Conclusão da 9.ª pág.)

QUATRO DIAS EM ATIBAIA

Foi estabelecido o seguinte programa para início das atividades do selecionado:

Dia 3 — Pela manhã — Em ônibus especial, viagem para Atibaia onde ficarão alojados na Estância Lince; Dia 5 — Treino do São Paulo; Dia 7 — Regresso a São Paulo, à tarde.

Dia 10, às 16 horas, haverá um coletivo no Pacaembu, às 21 horas. O local da concentração do jogo será em Interlagos.

Pelo que ficou estabelecido as novas dispensas e convocações serão realizadas de acôrdo com o treinador, tendo ficado decidido que a Federação Paulista aproveitará o limite de jogadores para a disputa do certame nacional até 6, 30 jogadores.

Festa infantil de Natal

A Federação de Mulheres do Brasil realizará hoje, às 20, das 14 às 18 horas, no salão do Liceu Literário Português, na Rua Senador Dantas, 118 C. 20 andar, a sua festa infantil de Natal, dedicada aos filhos de suas associadas.

Não existe . . .

(Conclusão da 9.ª pág.)

vidências que o rubronegro vai tomar, que outros não sigam o seu exemplo.

A estrutura do esquadrão do Flamengo pode ser mantida e, com isso, não se espera que o hexacampeonato seja conseguido. Contudo, dos atletas que não acreditam no acôrdo, não se espera e, ainda mais, porque o técnico Kaneia resolveu aceitar o esquadrão tal como os formados rimais.

"Copa Davis"

ADELAIDE 28 (FP) — Na terceira simples do "challenge round" da Copa Davis o australiano Rosewall derrotou o norte-americano Ham Richardson por 4x6, 6x1, 8x6 e 7x5. Na última simples do "challenge round" da Copa Davis o australiano Hoad derrotou o norte-americano Vic Seixas por 6x2, 7x5 e 6x3.

DIÁRIO EDUCACIONAL

Direção dos professôres: J. M. Leite de Vasconcelos, H. Reis e V. Zappi

"Educar é semear, renovar, vivificar"

A CIVILIZAÇÃO BRASILEIRA TERÁ LIVRO-FONTE

Autor do trabalho, o professor Djacir Menezes — Título: "O Brasil através do pensamento brasileiro" — Patrocínio do Centro Brasileiro de Pesquisas Educacionais

Entre as pesquisas programadas pelo Centro Brasileiro de Pesquisas Educacionais para o biênio 1956/57 foi incluída uma com o título "Organização de um livro-fonte sôbre Civilização Brasileira", tendo sido encarregado da realização do trabalho, o professor Djacir Menezes.

Em informações prestadas à reportagem da Agência Nacional, a direção do CBPE informou que o plano já estava concluído, tendo o seu autor intitulado assim o levantamento: "O Brasil através do pensamento brasileiro".

ÁREA DE PESQUISA

Êste projeto, diz o Boletim do CBPE, destina-se a organizar, especialmente para ampla difusão do magistério nacional, uma grande antologia de textos, criteriosamente selecionados, oriundos de pensadores e analistas da realidade brasileira que, nos últimos cem anos, escreveram sôbre os problemas básicos da nacionalidade.

Munidos dessa literatura, os responsáveis pela orientação de nossa juventude escolar terão mais um campo de conhecimentos e de orientação de nossa juventude escolar terão mais um campo de conhecimentos e de orientação didática. A obra terá um objetivo: servir de guia não só a professôres, mas, também, a um público maior, interessado em encontrar pontos de partida seguros para pensar sôbre os problemas que afetam o Brasil.

INTRODUÇÃO METODOLÓGICA

O livro terá do seu organizador, professor Djacir Menezes, uma introdução metodológica, onde será exposto o critério adotado em sua elaboração, e uma série de indicações sôbre formas de seu emprêgo em trabalhos de classe, debates, seminários de estudo, mesas redondas e outras atividades de caráter didático.

Como serão incluídos vários autores na obra, o organizador fará uma completa informação bibliográfica de cada um. Êsse complemento visa a dar aos interessados em determinados assuntos uma possibilidade imediata de conhecerem documentos, artigos, teses ou crônicas que completem suas pesquisas.

Será conservada a obra de Adolfo Lutz

O Conselho Nacional de Pesquisas, por seu Conselho Deliberativo, resolveu conceder à dra. Bertha Lutz, naturalista do Museu Nacional, um auxílio financeiro destinado à preservação do valioso patrimônio científico deixado pelo dr. Adolfo Lutz, como sejam as coleções de insetos, organização de arquivo; preparo, para publicação de trabalhos inéditos; tradução e reimpressão de outros importantes trabalhos do saudoso cientista brasileiro.

A propósito, convém lembrar haver Adolfo Lutz deixado copioso material científico, resultante de suas pesquisas pessoais, em que empregou grande parte de sua vida. Colecionou e classificou numerosas espécies e variedades de insetos, de plantas, estudou germes patogênicos, colaborou com grande eficiência no combate à febre amarela e outras endemias.

Sua obra se compõe de centenas de trabalhos escritos, além de esquemas, coleções de zoologia e botânica e representa, pois, patrimônio científico de inestimável valor.

Estudantes soviéticos no pelourinho

MOSCOU, 28 (FP) — Os estudantes soviéticos que não observam as regras do "Komsomol" são postos no pelourinho no órgão do Ministério da Agricultura, "Moswovski Komsomoletz".

Em estilo vivo de reportagem, o autor do artigo pinta em têrmos desprezíveis vários tipos: primeiro o que ouve os rádios estrangeiros, cujas informações "objetivas" deixam filtrar "mesquinhas calúnias sôbre a vida do povo soviético"; em seguida, o estudante que "afeta compreender o que os outros não compreendem" e que "solta frases demagógicas" falando do "seu programa" e da "sua plataforma"; vêm depois os bons conversadores que sob a capa da lógica, só exprimem "tendência a mostrar-se original, a se apresentar como um indivíduo que pensa livremente".

O autor censura a organização do "Komsomol" por não ter reagido nos casos que citou "esperando que os interessados deslizem pela encosta dos erros sérios"; e concluiu: "não podemos tolerar entre nós gente de pensamentos bizarros. Um membro do "Komsomol" não tem o direito de permanecer indiferente e paciente face a pessoas que atrapalham a nossa obra cotidiana e cujo fluxo de palavras não esconde senão ignorância e palavrório".

A formação profissional espanhola não especializada

MADRI SEI) — Leva-se a cabo em ritmo acelerado, o Plano de Formação Profissional, tanto no que respeita ao professorado, como aos seus elementos técnicos. Muito breve estará em prática êsse plano, que tem por finalidade capacitar urgentemente a mão de obra não especializada e atender à transformação ou readaptação profissional dos trabalhadores de uma esfera trabalhadora para outra: A primeira Escola-Pilôto do Plano para 1957 foi instalada no recinto da Feira Internacional do Campo e tem capacidade inicial para cêrca de 400 alunos.

ADEMAR INAUGURA PISTA

S. PAULO, 28 (Sport Press) — Para as festividades programadas pelo São Paulo na data de seu aniversário, a 25 de janeiro, quando promoverá um grande churrasco no Morumbi onde está sendo erguido o grandioso estádio, estão sendo tomadas providências excepcionais.

Está decidido que nessa oportunidade será inaugurada oficialmente a pista de atletismo, cabendo ao extraordinário atleta Ademar Ferreira da Silva a honra do expressivo ato. Ademar deverá realizar uma exibição na pista do estádio tricolor e, quem sabe, o grande atleta esteja reservando uma surprêsa sensacional para essa oportunidade com a conquista de outro recorde.

MINEIROS PARA O BRASILEIRO

BELO HORIZONTE, 28 (Sport Press) — Embora com direito a inscrever trinta jogadores para os compromissos do Campeonato Brasileiro, a Federação Mineira de Futebol resolveu inscrever apenas 23 elementos, devendo ser encaminhada a lista à CBD onde figuram Edgar e Wilson Santos do América, ainda em excursão e mais Geraldo e Miguel, êstes com ordem de apresentar-se somente agora.

A lista completa dos 23 elementos é a seguinte: Goleiros: Zeca, Danton e Edgar; Zagueiros: Anísio, Osvaldo, Rui, Zú e Afonso; Médios: Mucio, Adésio, Haroldo, Hélio e Wilson Santos; Atacantes: Joãozinho, Paulinho, Tomazinho, Alfredo, Tati, Omar, Nelsinho, Geraldo, Murilinho e Miguel.

Flamengo terá que devolver o Troféu

Ficou decidido pelo Supremo Tribunal de Justiça Desportiva que o Flamengo terá que devolver o "Troféu Alvaro Ribeiro" ao Pinheiros, entidade filiada à Federação Paulista de Atletismo, em virtude do fato de ainda estar sob o regime de estágio estipulado pelas leis dos esportes amadoristas, no tocante à sua transferência do Vasco para o Flamengo, quando ganhou a última corrida de São Silvestre, o atleta rubronegro Ulysses dos Santos.

Nessas condições, o Flamengo perde tôdas as vantagens obtidas com a irregular vitória e, de acôrdo com o regulamento bem como por resolução unânime do Supremo Tribunal, o clube carioca se vê obrigado a devolver o troféu conquistado.

Diez não . . .

(Conclusão da 9.ª pág.)

nos com a FMF, o conhecido treinador viajará para a Colômbia aonde irá atuar por um grande clube local.

Ainda a propósito do treinador Ricardo Diez devemos informar visando lançar um selecionado mineiro dentro das suas verdadeiras possibilidades no presente campeonato brasileiro, vem intensificando os treinamentos. Afirmou Ricardo Diez à nossa reportagem que a seleção montanhesa vai superar a expectativa geral.

"FINALISSIMA

O presidente da Federação Mineira de Futebol sr. Francisco Cortes, falando a propósito da ida do presidente da Federação Baiana de Futebol ao Rio para conseguir que a finalíssima entre os dois centros esportivos tenha lugar em Salvador, disse que o caso não lhe preocupa porque por direito caberá aos mineiros o local.

Futebol no Brasil, de Norte a Sul

Informa a SPORT PRESS os jogos que serão disputados neste fim de semana, pelo Brasil, de Norte a Sul:

HOJE: Campeonato Piauiense: — River x Fluminense; Campeonato Paulista: Corintians x Santos.

AMANHÃ — Campeonato Piauiense: Auto-Esporte x Artístico; Torneio Extra em Belo Horizonte: — Cruzeiro x Siderúrgica — Estádio do Atlético; América x Democrata — Estádio do Atlético.

Campeonato Paulista:

SERIE "AZUL": Portuguesa x Palmeiras — Pacaembu; São Bento x Taubaté — São Caetano do Sul; XV de Jaú x XV de Piracicaba — Piracicaba.

SERIE "BRANCA" — Portuguesa Santista x Noroeste — em Santos; Guarani x Nacional — em Campinas e Linense x Espanha — em Lins.

COLOCAÇÃO CERTAME PAULISTA

S. PAULO, 28 (Asapress) — Após o jôgo de ontem à noite, no Pacaembu, em que o São Paulo, abateu o Palmeiras, por 5x3, ficou sendo a seguinte, a colocação dos clubes, na tabela por pontos perdidos:

1.º lugar: São Paulo e Santos, 6 p.p.; 2.º lugar: Corintians, 9 p.p., 3.º lugar: Palmeiras, 14 p.p.; 4.º lugar: Portuguesa de Desportos, 19 p.p.; 5.º lugar: XV de Piracicaba, 21 p.p.; 6.º lugar: XV de Jaú, 22 p.p.; 7.º lugar: Taubaté, Juventus e São Bento, 25 p.p.

Próximos jogos: Amanhã: no Pacaembu — Corintians x Santos; Domingo: no Pacaembu — Portuguesa de Desportos x Palmeiras; Em São Caetano do Sul: São Bento x Taubaté; Em Jaú — XV de Novembro de Jaú x XV de Novembro, de Piracicaba.

NOVOS RUMOS PARA A EDUCAÇÃO RURAL — O Ministro da Agricultura, sr. Mário Meneghetti, estêve em visita de cordialidade ao seu colega da Educação, prof. Clovis Salgado. Na oportunidade, aquêles dois homens públicos trocaram idéias sôbre o programa de trabalho das duas Pastas, no que se refere à educação rural. — Na gravura, um aspecto da visita no gabinete do Ministro da Educação

Grande "Reveillon" Universitário

O Teatro Universitário Brasileiro, da União Nacional dos Estudantes e a União Metropolitana dos Estudantes farão realizar no próximo dia 31, das 23 às 4 horas, em sua sede, à Praia do Flamengo, 132, o II Reveillon Universitário, durante o qual será eleita "Miss Reveillon" Universitário de 1957.

Já estão na fase final os preparativos para a decoração do Salão Nobre "Estudante Expedicionário", a cargo de colegas da Escola Nacional de Belas Artes, e que promete superar o brilhantismo do Reveillon de 1956.

Os convites poderão ser adquiridos na sede da UNE, no Restaurante Central dos Estudantes, na Festa Nacional dos Estudantes, e no Centro Acadêmico Cândido de Oliveira da Faculdade Nacional de Direito, ao preço de Cr$ 30,00 para estudantes e Cr$ 60,00 para as demais pessoas.

Concurso de cartazes entre os artistas de propaganda

Instituído pela Agência Nacional, acha-se aberto para os artistas de Propaganda desta capital um concurso para a escolha dos seis (6) cartazes que melhor exprimam as realizações do Govêrno, durante o ano de 1956.

O concurso obedece às seguintes normas: a) os cartazes devem trazer a legenda "Um ano de trabalho"; b) podem ser usadas até quatro (4) côres; c) devem ser executados no tamanho 0,66 x 0,96 cm; d) os trabalhos devem inspirar-se num dêstes temas: 1 — Educação e Cultura; 2 — Saúde e Assistência Social; 3 — Estímulo à Iniciativa privada; 4 — Energia; 5 — Transporte; 6 — Alimentação; 7 — Empreendimentos em conjunto.

Será atribuído um prêmio de Cr$ 10.000,00 (dez mil cruzeiros) a cada um dos seis trabalhos selecionados. Os trabalhos devem ser apresentados à Agência Nacional (Avenida Presidente Wilson, Edifício Novo Mundo, 8.o andar) até às 18 horas do dia 3 de janeiro de 1957. Os artistas deverão usar pseudônimo e trazer a identificação em envelope fechado. E' facultado a cada artista concorrer com mais de um cartaz.

O julgamento será realizado no dia 4 de janeiro de 1957, por uma Comissão integrada por elementos de Propaganda, do Jornalismo e das Artes Plásticas, pessoas de notória competência e sem qualquer vinculação oficial aos Podêres Públicos e por um representante da Agência Nacional.

Os cartazes premiados reverterão à propriedade da Agência Nacional, que os imprimirá e distribuirá por todo o país.

Cientistas "domesticam" a bomba "H"

LONDRES, 28 (FP) — Segundo o jornal "Daily Express", cientistas britânicos do centro de pesquisas nucleares de Harwell estão construindo uma máquina que permite a utilização controlada da energia termonuclear em finalidades industriais. Essa máquina, cognominada "O Toro Gigante", soltaria em pequenas doses a energia libertada pela explosão de uma bomba de hidrogênio. Afirma o "Daily Express" que os trabalhos dêsses cientistas foram realizados em consequência de revelações feitas por um cientista russo, doutor Ivan Kurchatov, o qual, tendo visitado Harwell há oito meses, fêz uma conferência a respeito da utilização pacífica da bomba "H" e no transcurso da qual revelou certos pormenores das experiências russas nesse domínio, manifestando a convicção de que as pesquisas nesse sentido não poderiam chegar a um resultado.

Serviço médico obrigatório nas emprêsas espanholas

MADRI SEI) — Será obrigatório o Serviço Médico, em tôdas as emprêsas de mais de 500 operários e essa obrigatoriedade poderá se estender a outras emprêsas nas quais os riscos de trabalho sejam especialmente graves para a saúde do trabalhador. O Serviço Sanitário em questão terá a seu cargo os reconhecimentos médicos periódicos dos trabalhadores, a higiene nos locais de trabalho, a contribuição de auxílios aos acidentados, assessoramento aos operários sôbre os problemas relacionados com a saúde ou a de seus familiares, a prevenção de enfermidades ou acidentes no trabalho, o aumento do rendimento individual quando baseado em causas somáticas ou psicotécnicas, a vigilância das altas ou baixas do pessoal por enfermidade e a participação como jurado do trabalho.

Numerosas condecorações concedidas pela Espanha

RABAT (SEI) — Na Embaixada da Espanha, nesta capital e por motivo das Festas do Natal realizou-se uma recepção, durante a qual o embaixador, sr. Alcover impôs a Comenda do Mérito Civil ao sr. Roger Bellet, arquiteto da Embaixada, que doou a metade de seus bens à Beneficência Espanhola; a Cruz de Izabel a Católica ao sr. Gabriel Menueco y de Lecea; ao sr. Juan Armando Andrada; ao sr. Tomas Canto Candela e ao sr. José Garcia Ligero. O Grau de Cavaleiro da Ordem de Cisneros ao sr. Manuel Gallarza Remón e ao sr. Rafael Solis Sánchez. A Ordem do Mérito Civil ao sr. Jorge Blanco Keller; ao sr. Manuel Ratto e ao sr. Rafael Escrina e a mesma condecoração com o laço de Dama, à senhora Asunción Sánchez Calatayud.

Isenção de impostos para os livros

O deputado Oliveira Franco apresentou um projeto de lei isentando de quaisquer tributos fiscais e direitos de importação os livros técnicos ou científicos destinados ao ensino médico, profissional ou superior.

A Liga do Comércio do Rio de Janeiro, manifestando-se inteiramente favorável à iniciativa que vem atender, efetivamente, aos interêsses do próprio país, dirigiu-se ao referido deputado, autor do projeto, congratulando-se com o mesmo pela feliz iniciativa, ao mesmo tempo que oficiou à Câmara dos Deputados externando a sua opinião, favorável ao projeto.

Realmente, quando o custo do ensino no Brasil está atingindo níveis alarmantes, as iniciativas que, como a presente, visam ao seu barateamento merecem, na verdade, os maiores encômios.

O Natal no Juízo de Menores

Com a presença do ministro Clóvis Salgado, titular da pasta da Educação, que presidiu a solenidade, revestiu-se da mais alta significação a festa do Natal realizada no salão nobre do Juízo de Menores, sob os auspícios e orientação do Juiz Rocha Lagoa, no dia 24 do corrente. Falaram, por ocasião desta solenidade, que tomou um caráter de festa cívica e de fraternidade humana, o sr. Ministro da Educação, as alunas dos educandários S. Judas Tadeu, Abrigo Feminino Coração de Maria (SAM) e da Escola Granja da Ilha do Governador (SAM) e do desembargador Alberto Mourão Russell, o Juiz Silveiro Rocha Lagoa e o sr. Martins e Silva, do quadro do funcionalismo do Juízo de Menores.

Emprestaram o brilho das suas presenças a essa festa, entre outros os ministros Cândido Lobo e Frederico Mourão Russell, do Tribunal de Recursos; o desembargador Sarpa Lopes, Presidente do Tribunal de Justiça do Distrito Federal; Juízes Cristovam Brainer, Ivan Castro de Araújo Lima, Cavalcanti de Gusmão, Epaminondas José Pereira, Luís Costa Carvalho, desembargador Emanuel Sodré, professor José Teles da Cruz, da Universidade Católica e do Conselho da Ordem dos Advogados do Brasil, viúvas dos falecidos magistrados, Melo Matos e Saul de Gusmão. Fizeram-se representar os juízes desembargadores José Maria Teixeira, Sabola Lima e Eugênio Martins Pinto, antigos Juízes de Menores.

Por gentileza do professor Teles da Cruz, as senhorinhas Yara Maria Teles e Maria Noly Teles, diretoras do Conservatório Musical do Rio de Janeiro, executaram dois lindos números de acordeon. Durante a cerimônia tocou a banda de música da Polícia Militar.

A nota predominante da festa natalina do Juízo de Menores foi a extraordinária quantidade de "corbeilles" de flores que encheram a sala, levadas pelos colégios, dando à cerimônia um aspecto de fato, muito expressiva à festa da infância promovida diretamente pelo juiz Rocha Lagoa.

Venceu o concurso para o símbolo da Petrobrás

Apresentou-se ontem à Assessoria de Relações Públicas da Petrobrás, o sr. Aluísio Alvaro Maggessi de Oliveira, que, entre 203 concorrentes, conseguiu sagrar-se vencedor do concurso instituído pela emprêsa para a escolha de sua insígnia oficial.

Esclareceu o artista que, tomando conhecimento do concurso por intermédio de amigos, animou-se a participar do certame já que em outras oportunidades havia alcançado êxito em exposições de cartazes de propaganda. Frequentando, desde março de 1955, um curso intensivo de desenho no Instituto Técnico Oberg, apresentou o trabalho, com grandes esperanças, já no apagar das luzes do prazo legal para as inscrições.

Tomando conhecimento da vitória pela leitura de um vespertino, sua primeira reação foi de incontrolada alegria, júbilo êste repetido na sede da Petrobrás quando, ao receber das mãos do Assessor-Chefe de Relações Públicas da Companhia, o certificado que o habilita aos 50 mil cruzeiros do prêmio, afirmou: "Êste é o maior presente que Papai Noel já trouxe em tôda minha vida".

Será criada uma Assoc. de Escritores Indiano-Sul-Americanos

NOVA DELHI 28 (FP) — Terminou os seus trabalhos hoje de manhã a I Conferência dos Escritores Asiáticos, aberta no dia 23 do corrente nesta capital, na presença de 400 delegados representando 17 países. Antes de separar-se, os delegados aprovaram unânimemente uma declaração na qual afirmam notadamente: "Os escritores da Ásia, de opiniões e crenças diferentes, reuniram-se animados pelo vivo e sincero desejo de restabelecer os seus antigos contatos culturais e desenvolver novos contatos dentro do quadro do mundo moderno renovando o compromisso de promover a amizade, a compreensão e a paz entre os escritores e entre os povos e nações da Ásia e do mundo inteiro". Foi imediatamente aberta, em seguida, a "Conferência de Mesa Redonda dos Escritores Mundiais", cujo objetivo é estabelecer o diálogo entre os escritores do Oriente e do Ocidente. Assistem notadamente a esta reunião os senhores Miguel Angel Asturias (Guatemala), Carlo Levi (Itália) e Constantino Simonov (União Soviética).

Os delegados latino-americanos à Conferência dos Escritores Asiáticos conferenciaram hoje de manhã com outros escritores que se expressam em diferentes línguas na Índia. Decidiram êsses delegados constituir uma associação de escritores indiano-sul-americanos tendo em vista desenvolver a amizade e os contatos entre êstes países.

O sr. Gopal Haldar foi temporàriamente encarregado da organização dêsse grupo, do lado indiano, bem como o sr. Miguel Angel Asturias (Guatemala), do lado latino-americano.

Diario Carioca

☆ Fundador: J. E. DE MACEDO SOARES ☆

Diretor Presidente: Horácio de Carvalho Jr. | Diretor Redator-Chefe: Danton Jobim

ANO XXIX | RIO DE JANEIRO, SÁBADO, 29 DE DEZEMBRO DE 1956 | N. 8.731

MORTE E LOUCURA EM MINAS GERAIS

CUMPRINDO PROGRAMA JK

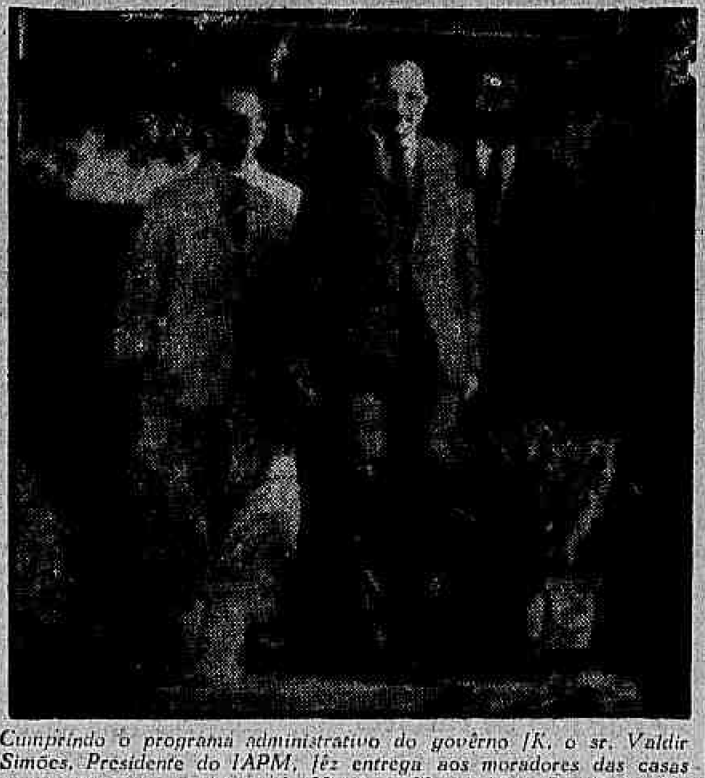

Cumprindo o programa administrativo do govêrno JK, o sr. Waldir Simões, Presidente do IAPM, fêz entrega aos moradores das casas que ocupavam no conjunto do Méier. — No clichê, o Presidente do Instituto dos Marítimos quando mostrava uma das casas ao ministro Parsifal Barroso

Iniciaram a venda dos conjuntos residenciais: IAPM

Afirmando haver sentido que o principal problema dos trabalhadores é o da habitação, o sr. Waldir Simões, Presidente dos Marítimos, transformou ontem em proprietários 30 dos locatários do conjunto residencial que o IAPM possui no Meier.

Com a entrega das casas, o IAPM iniciou seu plano de venda aos locatários de todos os seus conjuntos residenciais.

CONTENTAMENTO

Os moradores do conjunto residencial do Méier manifestaram festivamente ao presidente do IAPM o seu contentamento, oferecendo um coquetel.

O presidente do IAPM já autorizou o chefe de seu departamento imobiliário a proceder à venda de todos os conjuntos residenciais aos seus atuais moradores.

Cumprindo promessas

Estiveram presentes os srs. Parsifal Barroso, ministro do Trabalho, Carlos Cipriano, representante do sr. João Goulart, Nobel Gavazzoni, diretor do Departamento Nacional da Previdência Social, Mamede Caetano, presidente da Federação Nacional dos Marítimos.

O sr. Parsifal Barroso declarou-se entusiasmado com a decisão do IAPM, pois, assim, segundo afirmou, o govêrno estará cumprindo suas promessas para com os trabalhadores, concedendo-lhes casa própria.

Prosseguirá

O sr. presidente do IAPM, afirmou haver sentido que o principal problema que atormenta os associados da instituição que preside é o da habitação.

— E, pois, compreendendo a importância dêsse problema — afirmou o sr. Waldir Simões — para atual administração vai ao encontro das aspirações de seus associados, promovendo a entrega das casas que ocupavam, como locatários, e que, agora adquirem como proprietários.

Disse ainda o presidente do IAPM que cumprirá na íntegra o programa de realizações sociais preconizado pelos srs. Juscelino Kubitschek e João Goulart.

É americano o objeto misterioso caído em Pádua

PADUA, 28 — (AFP-DC) — A inscrição "USA property" (propriedade dos Estados Unidos), encontrada em um dos destroços do aparelho de metal misterioso que caiu nos arredores desta cidade, equivaleu a um jácto de água fria para os que imaginavam haver conseguido, finalmente, capturar um disco voador.

Segundo tudo indica (os técnicos norte-americanos já examinaram os destroços, mas silenciaram) o objeto misterioso é um projétil experimental teleguiado, extraviado a exemplo do que se teria perdido nas selvas da Amazônia, no Brasil.

UM ENORME BURACO

O aparelho, ao cair, enterrou-se no solo a uma profundidade de três metros, cavando um funil de quatro metros de diâmetro na superfície e projetando destroços de metal e de madeira em um raio de cinquenta metros. Avisadas pelos camponeses que haviam assistido à queda, as autoridades enviaram ao local, a uns vinte quilômetros de Pádua, um oficial superior da Aeronáutica e um oficial da gendarmeria, os quais descobriram uma peça metálica de forma ovoide e alada e um pedaço de alumínio com a inscrição "TT-63".

UNE QUER MORALIZAR

A notícia de que a campanha da UNE em prol da moralização dos concursos públicos, incluirá — depois de entendimentos com o DASP — o destacamento de um fiscal estudante em todos os concursos destinados ao provimento de vagas do funcionalismo, foi trazida ao D.C. pelo sr. Adalberto Teixeira Fernandes, coordenador geral da Comissão Permanente Pró-Moralização dos Concursos Públicos, da UNE. Na foto, o estudante quando anunciava a "blitz" moralizadora

Abono-família era explorado como indústria

A revelação de que funcionava no Brasil uma verdadeira indústria destinada à exploração do abono-família, por obra da qual até fazendeiros ricos eram arrolados como beneficiários, e que só agora foi desbaratada, com a mudança da forma de pagamento, foi feita ontem ao D.C. pelo sr. Nirceu da Cruz César, Diretor do Serviço de Estatística e Previdência do Trabalho (SEPT).

Acrescentou que o novo sistema — o dinheiro segue para os Estados por intermédio das Delegacias Fiscais, os cheques pelas Delegacias Regionais do Trabalho — permitiu ao Govêrno pagar todo o abono-familiar relativo a 1956, tendo sido beneficiadas 135 mil famílias de trabalhadores, num total de um milhão e 80 mil pessoas, e pagos 157 milhões de cruzeiros.

POLÍTICA INTERFERIA

Declarou também o sr. Nirceu Cruz, que, a despeito da lei exigir uma série de provas como condição para pagar os 100 cruzeiros às famílias com oito filhos (e mais 20 cruzeiros por filho excedente), a política interferia, beneficiando pessoas bem postas e fazendeiros, nos Estados.

Segundo acrescentou o diretor do SEPT deverão ser recolhidos êste ano, pela primeira vez, desde 1943, a importância de 43 milhões de cruzeiros ao Tesouro. A soma reune as verbas de pessoal e material, garantindo para o Serviço um crédito no DASP para suprimentos futuros.

Libertado raptor de Matarazzo

O cidadão italiano Alessandro Malvasi, que em 1951 raptou em São Paulo o filho do seu rico patrício conde Francisco Matarazzo, e durante o Govêrno do sr. Café Filho teve a sua expulsão do território nacional decretada, foi ontem beneficiado com uma ordem de habeas corpus pelo Supremo Tribunal Federal, por possuir um filho no Brasil, embora sem ser casado.

A decisão (tomada contra os votos dos ministros Edgar Costa e Barros Barreto) firmou jurisprudência com relação ao art. 143 da Constituição, que prevê a expulsão de estrangeiros do país, ressalvando o caso de possuir cônjuge e filho brasileiro. A interpretação consistiu em tomar o "e" por "ou" o que exclui a necessidade do filho ser nascido de consórcio legal, bastando que seja brasileiro.

PETROBRÁS FURA OUTRO POÇO NA AMAZÔNIA

Ampliando seus esforços para a descoberta de novas estruturas petrolíferas na Amazônia, a Petrobrás iniciou, êstes dias, mais uma perfuração pioneira naquela região.

O novo poço acha-se localizado em plena floresta virgem, às margens do Rio Urariá, distante cêrca de 145 kms. de Nova Olinda, por via fluvial.

SONDA DE NOVA OLINDA

A sonda empregada para essa nova perfuração pioneira é a mesma que perfurou o poço pioneiro de Nova Olinda e tem capacidade para atingir até 4.500 metros de profundidade.

Eleva-se, assim, a cinco o número de poços pioneiros em perfuração na Amazônia, sem contar o da foz do Rio Cupari, com o Tapajós, por ser êste, um poço estratégico.

Marítimos querem aprovação dos quadros do pessoal

— Grande descontentamento está lavrando entre os marítimos autárquicos, em virtude do DASP ainda não haver aprovado os quadros do pessoal do Lóide e da Costeira. Os próprios diretores das autarquias não sabem quais os salários que devem pagar aos funcionários, uma vez que os órgãos competentes não se manifestam.

Essas declarações foram feitas ao D.C. pelo sr. Djalma Santos, Presidente do Sindicato Nacional dos Radiotelegrafistas da Marinha Mercante, que lançou o protesto dos marítimos autárquicos em geral, contra a demora na elaboração dos quadros do pessoal do Lóide e Costeira.

ESTUDOS PRONTOS

— A Federação Nacional dos Marítimos — prossegue o sr. Djalma Santos — já encaminhou ao Govêrno, há muitos meses atrás, um estudo completo sôbre o escalonamento do pessoal autárquico. Não se compreende, pois, que a Comissão de Marinha Mercante ainda retenha os quadros do pessoal da Costeira, sob o pretexto de que ainda não terminou os estudos — é que a situação não se agravou. E' que estas empresas estão pagando os salários dos marítimos de acôrdo com os quadros enviados para o DASP. Se a direção das emprêsas, alegando a confusão reinante, recusasse elevar os padrões de vencimentos ainda restaria aos marítimos haveria, naturalmente, um sério movimento de descontentamento, com graves prejuízos. Uma solução pacífica pode ser encontrada, desde que as autoridades se convençam da necessidade de aprovar, imediatamente, os quadros do Lóide e da Costeira.

Salienta o presidente do Sindicato dos Radiotelegrafistas, as dificuldades surgidas para os diretores e funcionários do Lóide e da Costeira que não sabem quais os salários que devem pagar e receber.

— Graças, apenas, à boa-vontade da Diretoria da Costeira — diz o sr. Djalma Santos.

Preço das bebidas: 80% mais

A solicitação de que sejam modificados alguns itens das instruções baixadas pela Diretoria das Rendas Internas sôbre a cobrança do Impôsto de Consumo foram ontem dirigidas ao Ministro da Fazenda, sr. José Maria de Alkmim, por um grupo de representantes de sindicatos das indústrias de bebidas do Rio e de São Paulo, que ontem o visitaram em seu gabinete.

Argumentaram os industriais que o cálculo do impôsto feito na base daquelas instruções implicaria em aumento de 80%, e até mais, no preço de venda das bebidas.

O representante da Confederação Nacional da Indústria, sr. José Andrade Jr., que patrocinou os apelos, e os dirigentes dos sindicatos obtiveram do ministro Alkmim a promessa de estudo imediato dos problemas expostos,

SAIOTE DISCRETO

O ator Carlos Imperial — com topete à Elvis Presley, o lançador do "Rock and Roll" — comunica ao D.C., sua pronta adesão ao saiote como traje para usar no verão, apesar de sugerir algumas variações à moda

Padrão sóbrio no saiote para marmanjo

A sobriedade na escolha dos padrões para os saiotes do "new look" masculino de verão foi recomendada ontem na redação do D.C. pelo ator Carlos Imperial (galã no filme "Contrabando") ao comunicar sua adesão à moda, com algumas restrições, por ser constrangedor a um homem que se preza usar côres exageradamente vistosas, como sejam o amarelo e o roxo.

Outras alterações no conjunto da moda foram também sugeridas pelo novo adepto do saiote, explicando que as meias deveriam atingir apenas os joelhos (como as usadas para a prática do futebol) e os chapéus (obrigatoriamente de palha) complementando a indumentária, quando o cidadão usasse paletó e gravata.

TALVEZ "SHORT"

— Acho que os adeptos da simplificação da moda masculina não deveriam ser tão intransigentes — declarou Carlos Imperial — permitindo que o "short" substituísse, por mais envergonhados, o uso da saiote.

Gracie aderirá

Acentuando achar bastante viável que o Clube dos Napoleões adiram integralmente ao saiote "por compreender que a moda também deve sofrer progressos com o adiantamento da civilização e à semelhança do que ocorreu nas artes e na música" — Carlos Imperial afirmou que, ligado, por indissolubilidade matrimonial, aos Gracies, pode garantir que a moda tão masculina quanto qualquer outra e para prová-lo imediatamente vestirá Robson Gracie a aderir incondicionalmente.

O movimento para a inovação da moda masculina tem encontrado repercussão no Rio e colaborações em S. Paulo. O sr. Osvaldo Vidigal trouxe das Estados Unidos um cinto bordado a ouro que deverá ser usado para complementar a nova elegância masculina do "new look" lançando-o na capital paulista.

Passeata no Rio

No Rio de Janeiro cêrca de umas dez pessoas que enviaram um telegrama ao sr. Flávio de Carvalho, apoiando sua idéia — segundo declarações do sr. Decio Vieira Ottoni, um dos signatários — estão propensas a organizar um desfile na Av. Rio Branco, antes do Carnaval, exibindo-se de saiote, tranquilamente.

Parece com pólio o virus da epidemia no Sul

— A epidemia que vem grassando entre as crianças do Rio Grande do Sul é uma virose que só pode ser combatida com êxito quando se isolar o virus causador da moléstia (tal como ocorre com a paralisia infantil), não estando o Rio de Janeiro ameaçado pelo surto que é de caráter local — declarou ao D.C. o pediatra dr. Reinaldo de Lamare, a propósito da epidemia que vem matando duas crianças por dia em Caxias do Sul e outras cidades gaúchas.

O plasma sanguíneo vem sendo aplicado em grande escala em Caxias do Sul, para salvar (em poucas horas) as crianças, quase todas menores de um ano, atacadas pela doença que o dr. Darcy Evangelista, também pediatra, considera periódica e consequência da entrada do verão, sendo transmitida pela água e alimentos.

UMA POR DIA, NO RIO

— Uma criança por dia, no mínimo, morre no Rio de Janeiro, em consequência de perturbações tóxicas, não se tratando, todavia, de uma epidemia, esclareceu o dr. Darci Evangelista. Na mudança de estação, prosseguiu, todos os mais passíveis de adquirir gastroenterites, afecções da garganta sem que isso possa ser considerado um caso grave. No Sul, entretanto, acredito que a questão seja mais séria devido à violência da moléstia, que mata em poucas horas.

Sem solução

A infecção causada por virus, informa-nos ainda o dr. Reinaldo de Lamare, não tem solução, dependendo unicamente da reação do organismo. No Brasil, apenas duas instituições poderiam fazer um exame de fezes e sangue de alto padrão visando separar o virus da doença que se abateu sôbre as crianças gaúchas: o Laboratório Adolfo Lutz e o Instituto de Microbiologia — finalizou.

Só depois do carnaval casa-se Luz Del Fuego

— Só me casarei depois do Carnaval, quando estiver concluída a mansão em estilo colonial americano que mandei especialmente construir, na Ilha do Sol, para gozar com meu marido as delícias do matrimônio — declarou, ontem à noite, ao D.C., a atriz Luz del Fuego, ao desembarcar em Paquetá acompanhada de seu atarefado noivo marinheiro que trazia pendente dos dedos três sacolas de embrulhos.

Indagada, ainda no "deck" das lanchas, se a cerimônia nupcial seria despida de luxo ou simplesmente dos indumentos, Luz del Fuego preferiu escrupulosamente silenciar, informando apenas que um cortêjo marítimo (lanchas, barcas e iates) conduzindo amigos, admiradores e também nudistas seguirá o barco nupcial da Pretoria até a Ilha do Sol.

NOIVO DISCRETO

Vários populares que cercaram a artista, notabilizada por sua extremada afeição pelas cobras (com quem até agora morou) e pelas sucessivas expulsões do Teatro Municipal, tentaram falar ao noivo marinheiro que se manteve, entretanto, esquivo, apenas preocupado com a segurança das sacolas e dos embrulhos.

Luz del Fuego adiantou-se porém para informar que estava em Paquetá com o objetivo de visitar, em seguida, as construções de sua mansão na Ilha do Sol — que fica fronteira ao lugar — onde festejará com seu noivo o rompimento do ano.

FERIDAS AS TRÊS LALLAS

RABAT, Marrocos, 28 (United Press) — A princesa marroquina Lalla Malik, filha do Sultão Sidi Mohamed Ben Yusef, sofreu ferimentos leves em um acidente automobilístico, ontem.

A princesa regressava de uma caçada, com suas irmãs Lalla, Nza e Lalla Aicha, quando derrapou e capotou o "jeep" em que viajavam.

Tempestade arruína todo Estado

Inúmeros casos de loucura já foram registrados em Passa Quatro, em consequência da inundação que vitimou dezenas de pessoas e causou a quase destruição total da cidade. Pronunciando palavras sem nexo, homens e mulheres que perderam pessoas da família no desastre andam sem rumo entre as ruínas da cidade.

Trinta e um cadáveres (nove de mulheres, doze de crianças e dez de homens) já foram sepultados em Passa Quatro, prosseguindo os trabalhos do Batalhão do Exército sediado em Itajubá, com engenheiros e sapadores, à procura de corpos que estariam soterrados na massa de lama e destroços que entulham a cidade martirizada.

DESABAMENTOS E MORTES

Outras cidades de Minas continuam sendo batidas pela chuva inclemente, registrando-se em Juiz de Fora desabamentos em todos os bairros, inclusive de um prédio de três andares no centro da cidade, causando mortos e feridos. Em Belo Horizonte as águas levam de roldão dezenas de barracões localizados nos bairros, estando as ruas do centro navegáveis, tal o volume dágua.

Prefeito faz comício

Após a missa realizada ontem, em Passa Quatro, em intenção das vítimas da tormba dágua, o prefeito da cidade reuniu tôda a população num comício cujo principal objetivo foi incutir confiança nas providências do município e Govêrno Federal para restabelecer a normalidade. Está sendo feito o censo da população para determinar exatamente o número de mortos e tôda água potável está sendo examinada enquanto se procede à vacinação antitífica e antivariólica para evitar qualquer surto epidêmico.

Socorros federais

Para a zona assolada a Legião Brasileira de Assistência fêz seguir, em caminhões cedidos pelo Exército, 200 colchões (120 para solteiros e 80 para casais), 9.200 metros de tecidos, trens de cozinha (panelas, pratos e talheres, 200 cobertores e outros objetos de utilidade. Também a Fundação da Casa Popular enviou engenheiros com ordens para estudar a reconstrução das casas destruídas e o Ministro da Viação determinou que o Departamento Nacional de Portos, Rios e Canais enviasse um engenheiro para estudar medidas que impeçam novas inundações.

Sem telefones

A Cia. Telefônica fechou suas portas em Juiz de Fora avisando que tôdas as suas linhas foram destruídas pelo temporal. As rodovias estão seriamente danificadas. A lama já subiu 80 centímetros na Avenida Sete de Setembro.

Sem água Belo Horizonte

As últimas horas da noite de ontem, na capital mineira, agravou-se a situação do fornecimento de água. Calcula-se que em consequência do desmoronamento de grande quantidade de barro nos mananciais, dentro de 24 horas seja suspenso totalmente o fornecimento. Mais de 300 trabalhadores, sob o comando do Prefeito, sr. Celso de Azevedo, tentam reparar a adutora de Fechos.

20 milhões de prejuízos

Os prejuízos de Caratinga, até agora, são calculados em cêrca de 20 milhões de cruzeiros, continuando a cidade inundada e necessitando de socorros urgentes.

Radiomadores de Aimorés convidam a população a se retirar ràpidamente das partes baixas da cidade, que estão sendo invadidas pelas águas.

Possível anulação de eleições na Ordem dos Advogados

A anulação dos votos que, ontem, deram à chapa presidida pelo sr. Jorge Dyott Fontenelle a vitória na eleição do Conselho Seccional da Ordem dos Advogados, será solicitada pelo Presidente da chapa derrotada, sr. Celly Outeiral, sob o fundamento de que o sr. Castilho Cabral não poderia ser candidato por ser seu registro originário de São Paulo.

Dos 2.859 votos, 1.870 foram favoráveis aos situacionistas que, sob a presidência do sr. Dyott Fontenelle, compunham a chamada Chapa Azul, cabendo os restantes votos, naturalmente, à chapa organizada pelo Sindicato dos Advogados.

DIVISÃO DOS VOTOS

Apenas duas correntes disputaram a integração do Conselho Seccional da Ordem dos Advogados. A Chapa Azul, vencedora, obteve a seguinte totalização de votos para cada um de seus componentes: Jorge Dyott Fontenelle, 1.870 votos; Carlos Castillo Cabral, 1.863; Daniel de Carvalho, 1.853; Jorge do Vale Costa, 1.866; Osvaldo Magon, 1.857; Frederico Nunan, 1.830; Otávio Babo Filho, 1.858; Luís Polli, 1.848; Valed Perry, 1.839; José da Mota Maia, 1.833; Silvio da Cunha Santos, 1.834; Pedrivlio Figueiredo, 1.840; João da Rocha Moreira, 1.833 e Augusto Ferreira, 1.834.

SALVA-VIDAS RECORDISTA

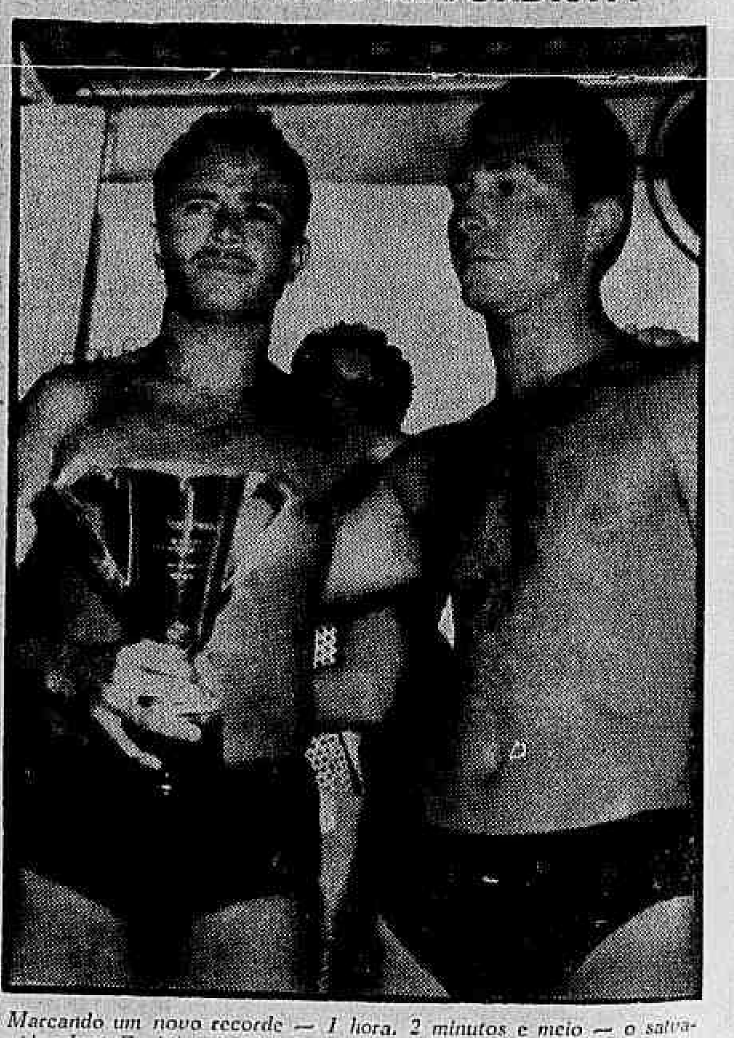

Marcando um novo recorde — 1 hora, 2 minutos e meio — o salva-vidas José Euclides de Araújo, venceu a prova de natação Pôsto 2-Pôsto 6 (4.500 metros), ontem realizada como parte das comemorações do Dia do Guarda-Vidas. A prova, iniciada após a celebração de missa na igrejinha de Copacabana, foi assistida por representantes do Presidente da República e do Prefeito, cabendo ao primeiro a entrega do prêmio ao vencedor. — Na foto, Euclides empunha a taça recebida, ao lado do 2º colocado, salva-vidas Francisco Ruas